

股票代碼：4153

DIVA displays better

鈺緯科技開發股份有限公司

104 年度年報

鈺緯科技開發股份有限公司 編 製

公開資訊觀測站：[http:// mops.twse.com.tw](http://mops.twse.com.tw)

公司網址：<http://www.diva.com.tw>

中華民國 105 年 5 月 18 日 刊印

一、發言人、代理發言人姓名、職稱、聯絡電話及電子郵件信箱

發言人姓名：張重德

職稱：副總經理

電話：(02) 2226-8631#218

電子郵件信箱：spokesman1@diva.com.tw

代理發言人姓名：曾輝榮

職稱：財務協理

電話：(02) 2226-8631#168

電子郵件信箱：spokesman2@diva.com.tw

二、總公司、工廠之地址及電話

總公司地址：235 新北市中和區中山路 2 段 351 號 9 樓

電話：(02) 2226-8631 (總機)

工廠地址：235 新北市中和區中山路 2 段 351 號 9 樓

電話：(02) 2226-8631 (總機)

三、股票過戶機構之名稱、地址、網址及電話

名稱：富邦綜合證券股份有限公司股務代理部

地址：100 台北市中正區許昌街 17 號 2 樓 (壽德大樓)

網址：<http://www.fubon.com/>

電話：(02) 2361-1300

四、最近年度財務報告簽證會計師姓名、事務所名稱、地址、網址及電話

簽證會計師姓名：卓明信會計師、葉淑娟會計師

事務所名稱：勤業眾信聯合會計師事務所

地址：104 台北市民生東路 3 段 156 號 12 樓

網址：<http://www.deloitte.com.tw>

電話：(02) 2545-9988

五、海外有價證券掛牌買賣之交易場所名稱及查詢該海外有價證券資訊之方式：無

六、公司網址：<http://www.diva.com.tw>

目 錄

	頁次
目 錄.....	I
壹、致股東報告書.....	1
貳、公司簡介.....	6
一、設立日期.....	6
二、公司沿革.....	6
參、公司治理報告.....	8
一、組織系統.....	8
二、董事、監察人、總經理、副總經理、協理、各部門與分支機構主管資料.....	9
三、公司治理運作情形.....	21
四、會計師公費資訊.....	36
五、更換會計師資訊.....	37
六、公司之董事長、總經理、負責財務或會計事務之經理人，最近一年內曾任職於簽證會計師所屬事務所或其關係企業者，應揭露其姓名、職稱及任職於簽證會計師所屬事務所或其關係企業之期間.....	37
七、最近年度及截至年報刊印日止，董事、監察人、經理人及持股比例超過10%之股東股權移轉及股權質押變動情形.....	38
八、持股比例占前十名之股東，其相互間為關係人或為配偶、二親等以內之親屬關係之資訊.....	39
九、公司、公司之董事、監察人、經理人及公司直接或間接控制之事業對同一轉投資事業之持股數，並合併計算綜合持股比例.....	41
肆、募資情形.....	42
一、資本及股份.....	42
二、公司債辦理情形.....	49
三、特別股辦理情形.....	50
四、海外存託憑證辦理情形.....	50
五、員工認股權憑證辦理情形.....	50
六、限制員工權利新股辦理情形.....	50
七、併購或受讓他公司股份發行新股辦理情形.....	51
八、資金運用計畫及執行情形.....	51
伍、營運概況.....	52
一、業務內容：.....	52
二、市場及產銷概況.....	58

三、最近二年度及截至年報刊印日止從業員工人數、平均服務年資、平均年 齡及學歷分布比率	68
四、環保支出資訊：.....	68
五、勞資關係：.....	68
六、重要契約.....	69
陸、財務概況.....	70
一、最近五年度簡明財務資料.....	70
二、最近五年度財務分析.....	76
三、最近年度財務報告之監察人審查報告.....	82
四、最近年度經會計師查核簽證之合併財務報告.....	84
五、最近年度經會計師查核簽證之個體財務報告.....	159
柒、財務狀況及財務績效之檢討分析與風險事項.....	225
一、財務狀況.....	225
二、財務績效.....	226
三、現金流量.....	227
四、最近年度重大資本支出對財務業務之影響.....	227
五、最近年度轉投資政策、其獲利或虧損之主要原因、改善計畫及未來一年 投資計畫	228
六、風險事項之分析評估.....	228
七、其他重要事項.....	231
捌、特別記載事項	232
一、關係企業相關資料.....	232
二、最近年度及截至年報刊印日止，私募有價證券辦理情形.....	234
三、最近年度及截至年報刊印日止，子公司持有或處分本公司股票情形...	234
四、其他必要補充說明事項.....	234
玖、對股東權益或證券價格有重大影響事項	234

壹、致股東報告書

各位股東，大家好：

承蒙各位股東在百忙之中撥冗參加鈺緯科技開發股份有限公司 105 年度股東常會，本人謹代表公司及全體員工衷心感謝各位股東對本公司長期以來的支持與愛護。

本公司104年度營業收入淨額 1,343,550 仟元，年增 43.61%；稅前淨利 179,364 仟元，年增 19.50%；稅後淨利 150,314 仟元，年增 21.07%；每股盈餘 4.02 元，比 103 年度每股增加 0.09 元，成長 2.29%。主要係延續以往佈局的成長所致。

展望未來，本公司在對外方面，積極開發新產品，加強市場的全球化佈局，再與國際一線大廠接軌，並透過策略聯盟提高營運綜效。在對內方面，則著重提升生產效能，做好供應鏈管理及快速研發完成客戶所需產品規格，以期增加競爭力及獲利能力為經營目標。

敬請 全體股東能一如往昔給予支持及鞭策。

鈺緯科技開發股份有限公司

董事長 陳國森



敬上



以下針對 104 年度的營業結果及 105 年度營業計畫概要、未來公司發展策略、受外部競爭環境、法規影響及總體經營環境之影響，分項說明如下：

鈺緯科技開發股份有限公司

104 年度營業報告書

一、104 年度營業結果

(一) 營業計畫實施成果

本公司 104 年度合併營業收入 1,343,550 仟元，較 103 年度成長 43.61%；毛利率 29.50%，較 103 年度減少 0.77%。本公司未來將致力於營運規模的擴大、增加現有客戶之產品線及現有產品增加新客戶、成本的降低，以改善經營績效。

(二) 預算執行情形

依據現行法令規定，本公司 104 年度未公開財務預算數。

(三) 財務收支及獲利能力分析

1、財務收支情形

單位：新台幣仟元

項 目 \ 年 度	104 年度	103 年度
營業活動之淨現金流入	187,504	7,823
投資活動之淨現金流入(出)	(16,873)	(7,162)
籌資活動之淨現金流入(出)	209,100	(45,151)

2、獲利能力分析

單位：%

項 目 \ 年 度	104 年度	103 年度
資產報酬率	12.11	16.29
權益報酬率	19.84	29.06
營業利益占實收資本比率	32.24	45.63
純益率	11.19	13.27
每股盈餘(元)	4.02	3.93

(四) 研究發展狀況

本公司目前計畫開發之產品如下：

研 發 計 畫 名 稱
工業用顯示器
數位影像輸出用顯示器
專供電車使用之顯示器
大尺寸高解析度整合醫用顯示器
MRI 顯示器

二、105 年度營業計畫概要

(一) 經營方針

展望 105 年之營業策略將持續積極開發利基產品市場，除加速推廣已開發的各式高階醫療用顯示器、高階專業色彩應用顯示器及高階船用顯示器、捷運/大眾運輸用顯示器、投射式電容觸控全平面顯示器及核磁共振用低放射性顯示器，手術房用超高解析度大尺寸會診顯示器，此外今年將重點發展渠道經營與品牌能力，將利用目前建立的全球通路、多年累積之高端顯示技術與客戶服務能力，進行自有品牌經營推廣，以期將高階醫療顯示器能夠深入服務主要使用客戶群，達到利潤強化與提升實際產品應用的準確性讓本公司整體競爭力及獲利能力不斷提升。

(二) 預期銷售數量及其依據

本公司並未編製 105 年度財務預測，故無 105 年預期銷售數量資料。

(三) 重要之產銷政策

本公司主要產銷經營策略如下：

1、增加營業收入：積極強化已建立完整的產品線持續深耕不同領域之顯示器高階應用市場外，並將持續開發新客戶與相關產業應用市場持續提升客戶對本公司之採購比率。同時，將開始深入工業顯示應用市場開拓新客戶，擴大客戶數，以提高營業額。

2、提升營運效率：藉由 CRM 管理系統與產品開發管理系統導入以提升各項市場與產品開發效率。

3、降低生產成本：強化採購議價能力、提升生產效率及人員效率，以降低生產成本。

4、擴大生產基地規模：因應客戶增加及大尺寸產品生產需求，縮減現有生產外包分散的品項，使集團多數的產品能集中生產及採購以及資源共享，以降低整體生產成本，提升整體效率。

5、策略性關鍵零組件及安全庫存的配置以及新產品樣品流程的改善，縮短新產品上市及訂單的交期，以滿足客戶需求。

三、未來公司發展策略

本公司未來發展策略分項說明如下：

(一) 短期發展計畫

1、市場行銷策略：

A.針對特定用途市場，找出主要潛在新客群並利用已經開發完成之產品進行品牌或是 ODM 推廣以進行新客源的開拓及深耕。

B.加強海外行銷客戶之管理服務，聯合地域性客戶積極開發特殊用途市場，搶攻利基型市場的國際市占率。

C.深耕現有的客戶群，從原有客戶中橫向發掘其他的潛在客戶，更進一步的開拓新的客源並提高產品的滲透率。

D.加強網路行銷功能，建立本公司產品資訊網站和資料庫，進而加強對客戶售貨前後服務的能力。

E.利用已佈建各主要地區據點，推廣高階顯示產品，並透過有效的供應體系管理達到最理想交期狀態，滿足出貨需求藉以達到即時服務客戶的目的。

2、生產及採購策略：

A.持續改善生產流程，以提升生產線的產能及降低生產成本。

B.建立標準化和模組化設計，提高生產效率。

C.與上游廠商維持良好合作關係，並分散不同進貨來源，以確保關鍵零件的供應無虞。

3、研發策略：

A.提高現有產品之層次及應用層面。

B.配合市場需求建立產品共用平台，提供客戶解決應用之方案。

(二) 長期發展計畫

1、市場行銷策略：

A.建立世界品牌策略，形成國際行銷網，並了解最新的應用需求與規格，進一步加強技術的創新，成為業界獨特的超越技術能力專業品牌在全球高階顯示市場占有一席之地。

B.強化資訊網路系統，建立全球配銷機制，提升售前技術支援和售後服務的能力，透過網路系統達到快速服務，以建立國際競爭優勢。

2、生產及採購策略：

A.與 TFT 面板及觸控面板上游廠商或其他重要零組件廠商策略聯盟，掌控關鍵原材料的穩定。

B.因應全球化策略，初期於美國、日本及德國設置委外合作售後服務據點，以就近服務客戶維修的需求。

C.建立自有生產基地及產能規模，因應未來營運的成長所需。

3、研發策略：

本公司有著最堅強的研發團隊，未來將持續投入研發資金，招募並培育專業研發人員。除了強化現有產品特色，亦將尋求與產業關鍵技術廠商進行策略結盟，透過技術合作，建構更堅強的研發團隊，朝應用面廣泛及多元化產品方向發展。

4、營運規模及財務配合：

長期營運規模發展以朝向國際化及多角化發展，透過各種金融市場工具降低財務成本，支援營運目標之需求。

四、受外部競爭環境、法規影響及總體經營環境之影響

持續提升本公司研發團隊能力，保持技術領先，並隨時掌握產業動態、法規變動及同業市場訊息，搭配採行穩健之財務管理策略，以保有市場競爭力。

本公司銷貨收入主要係以美金計價，除主要採購亦以透過美金計價來達到自然之避險效果外，亦隨時注意市場匯率走勢，並採取必要之避險措施，以降低匯兌風險。

鈺緯科技開發股份有限公司



董事長

陳國森



總經理

陳國森



會計主管

林素如



貳、公司簡介

一、設立日期

中華民國84年04月11日設立。

二、公司沿革

日 期	重 要 記 事
民國 84 年 04 月	鈺緯科技開發股份有限公司設立登記，實收資本額為新台幣（以下同）8,000,000 元。
民國 88 年 07 月	本公司辦理現金增資 46,889,270 元，實收資本額增加為 54,889,270 元。
民國 93 年 12 月	本公司辦理盈餘轉增資 1,110,730 元及現金增資 12,000,000 元，實收資本額增加為 68,000,000 元。
民國 94 年 11 月	本公司辦理盈餘轉增資 8,160,000 元，實收資本額增加為 76,160,000 元。
民國 94 年 12 月	本公司辦理現金增資 23,840,000 元，實收資本額增加為 100,000,000 元。
民國 95 年 07 月	本公司於開發及生產產品時採行歐盟 RoHs 及 WEEE 標準。
民國 95 年 10 月	本公司辦理盈餘轉增資 8,500,000 元，實收資本額增加為 108,500,000 元。
民國 96 年 01 月	取得 ISO9001:2000 年版品質管理系統及 ISO13485:2003 年版醫療器材品質系統國際認證。
民國 96 年 07 月	取得衛生署醫療器材 GMP 認證。
民國 96 年 09 月	本公司辦理盈餘轉增資 5,208,000 元，實收資本額增加為 113,708,000 元。
民國 97 年 10 月	取得 ISO14001:2004 年版環境管理系統國際認證。
民國 97 年 11 月	本公司辦理盈餘轉增資 4,207,200 元，實收資本額增加為 117,915,200 元。
民國 98 年 01 月	本公司於開發及生產產品時採用歐盟 REACH 標準。
民國 98 年 09 月	本公司辦理盈餘轉增資 7,369,700 元，及為提升員工向心力，辦理員工認股權行使 9,940,000 元，實收資本額增加為新台幣 135,224,900 元。
民國 99 年 07 月	本公司辦理盈餘轉增資 30,425,600 元及員工紅利轉增資 3,200,000 元，實收資本額增加為新台幣 168,850,500 元。
民國 99 年 08 月	本公司股票公開發行。
民國 99 年 10 月	本公司登錄興櫃股票。
民國 100 年 10 月	本公司辦理盈餘轉增資 11,149,500 元，實收資本額增加為

日期	重要記事
	新台幣 180,000,000 元。
民國 101 年 09 月	本公司辦理盈餘轉增資 9,000,000 元，實收資本額增加為新台幣 189,000,000 元。
民國 102 年 06 月	本公司辦理現金增資 26,000,000 元，實收資本額增加為新台幣 215,000,000 元。
民國 102 年 08 月	投資設立德國子公司 DIVA Laboratories GmbH，額定資本額 EUR 115 仟元，持股比例 100%；投資設立美國子公司 DIVA Laboratories U.S., LLC，額定資本額 USD 150 仟元，持股比例 100%。
民國 102 年 09 月	本公司辦理盈餘轉增資 10,395,000 元，實收資本額增加為新台幣 225,395,000 元。
民國 103 年 05 月	本公司辦理國內第一次有擔保轉換公司債轉換普通股 591,680 元，實收資本額增加為新台幣 225,986,680 元。
民國 103 年 08 月	本公司辦理國內第一次有擔保轉換公司債轉換普通股 1,005,860 元，實收資本額增加為新台幣 226,992,540 元。
民國 103 年 10 月	本公司辦理盈餘轉增資 13,523,700 元及資本公積轉增資 22,539,500 元，實收資本額增加為新台幣 263,055,740 元。
民國 103 年 11 月	本公司辦理國內第一次有擔保轉換公司債轉換普通股 2,347,030 元，實收資本額增加為新台幣 265,402,770 元。
民國 104 年 02 月	本公司辦理國內第一次有擔保轉換公司債轉換普通股 69,930 元及合併富動科技（股）公司發行新股 44,247,280 元，實收資本額增加為新台幣 309,719,980 元。
民國 104 年 04 月	本公司辦理國內第一次有擔保轉換公司債轉換普通股 3,365,090 元，實收資本額增加為新台幣 313,085,070 元。
民國 104 年 07 月	本公司辦理國內第一次有擔保轉換公司債轉換普通股 1,105,350 元，實收資本額增加為新台幣 314,190,420 元。
民國 104 年 09 月	本公司辦理盈餘轉增資 30,971,990 元及資本公積轉增資 30,971,990 元，實收資本額增加為新台幣 376,134,400 元。
民國 104 年 11 月	本公司辦理國內第一次有擔保轉換公司債轉換普通股 3,106,600 元，實收資本額增加為新台幣 379,241,000 元。
民國 105 年 01 月	本公司辦理國內第一次有擔保轉換公司債轉換普通股 6,222,200 元，實收資本額增加為新台幣 385,463,200 元。

參、公司治理報告

一、組織系統

(一) 組織結構

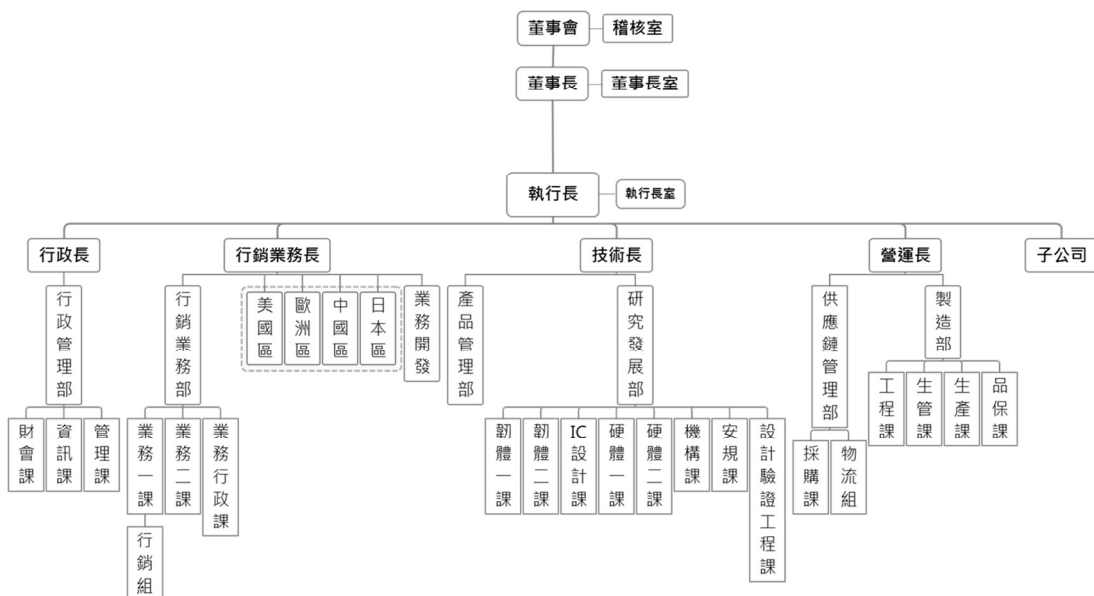

(二) 各主要部門所營業務

部 門 別	執 掌 業 務
稽核室	查核評估公司內部控制並提供改善建議事項，促進業務管理效率及內部控制有效執行。
執行長室	訂定公司營運目標，綜理營運之執行、協調，並指揮監督各部門組織功能正常運作。
行政管理部	資訊課負責公司資訊作業之擬定、推動及管理。 財會課負責財務、會計相關事務之擬定、執行及管理。 管理課負責人資、總務相關事務之擬定、執行及管理。
行銷業務部	行銷、銷售及客戶服務。
產品管理部	負責產品規劃與專案執行。
研究發展部	負責開發新產品、新技術相關事宜。
供應鏈管理部	負責全球採購與運籌規劃相關事宜。
製造部	生產課負責加工、組裝產品，以及成品、半成品製程檢驗。 生管課負責辦理事物控及倉庫管理等相關事宜。 工程課負責廠內零星維修及檢測。 品保課負責進料及出貨檢驗、系統品質工程建立及維護。

二、董事、監察人、總經理、副總經理、各部門與分支機構主管資料

(一) 董事及監察人

1、董事及監察人資料

職稱	國籍或註冊地	姓名	選(就)任日期	任期	初次選任日期	選持		在股		配偶、未成年子女現在持有		利用他人		主要經歷(學)	目前兼任其他公司之職務及	具配偶或二親等以內關係之其他主要關係人	
						股數	比率	股數	比率	股數	比率	股數	比率			職稱	姓名
董事長		陳國森	102.06.24	三年	91.04.10	102,860	0.48	149,379	0.39	0	0	0	0	淡江大學電機系世昕企業(股)公司總經理 智寶電子(股)公司副董事長 高昕科技(股)董事長	無	無	無
			102.06.24	三年	91.04.10	4,822,440	22.43	3,564,638	9.25	0	0	0	0	無	無	無	
董事		張重德	103.06.30	三年	103.06.30	0	0	0	0	0	0	0	0	東吳大學會計學系畢業 勤業會計師事務所副經理 亞洲證券(股)公司承銷部經理 世昕企業(股)公司總經理處副總經理 華泰電子(股)公司總經理特別助理	無	無	無
			102.06.24	三年	91.04.10	4,000	0.02	10,596	0.03	23,081	0.06	0	0	0	政治大學廣告系 馬里蘭藝術學院碩士 美商理察森採購處長	無	無
董事	中華民國	楊元榕	102.06.24	三年	91.04.10	4,822,440	22.43	3,564,638	9.25	0	0	0	0	淡江大學電機系 威強科技(股)公司副總經理 倫飛電腦(股)公司副總經理	無	無	無
			102.06.24	三年	100.02.14	85,068	0.40	123,539	0.32	53,246	0.14	0	0	0	智鼎電子(股)公司董事長特助	無	無
董事		曾輝榮	102.06.24	三年	91.04.10	0	0	0	0	0	0	0	0	狂緯科技開發(股)公司財務協理 全方位數位影像開發(股)公司監察人 蘇州狂緯醫療器械有限公司法人董事代表	無	無	無
			102.06.24	三年	91.04.10	4,822,440	22.43	3,564,638	9.25	0	0	0	0	0	無	無	無
董事		謝冠彰	104.05.25	三年	104.05.25	465	0	556	0	0	0	0	0	交通大學電子工程系 美格科技(股)公司工程副處長	無	無	無
			104.05.25	三年	104.05.25	6,820,590	21.79	3,564,638	9.25	0	0	0	0	0	無	無	無
獨立董事		謝景棠	102.06.24	三年	100.02.14	5,596	0.03	8,125	0.02	4,534	0.01	0	0	日本國立東京工業大學工學博士/物理情報專攻 淡江大學電機系教授、系主任、電機所所長	無	無	無
			102.06.24	三年	104.05.25	6,820,590	21.79	3,564,638	9.25	0	0	0	0	0	無	無	無

職稱	國籍或註冊地	姓名	選(就)任日期	任期	初次選任日期	選持		任有		時份		現持		有股		在股		配偶、未成年子女現在持有		利用他人名義持有		主要經歷(學)歷	目前兼任其他公司之職務及	具配偶或二親等以上關係之其他監察人、董事或監察人姓名	關係
						股數	比率	股數	比率	股數	比率	股數	比率	股數	比率	股數	比率	股數	比率	股數	比率				
獨立董事		林建平	102.06.24	三年	100.02.14	0	0	0	0	0	0	0	0	0	0	0	0	0	0	0	0	淡江大學財務金融系 尼克森電子(股)公司總經理 陽程科技(股)公司副總經理 志合電腦(股)公司副總經理 富昕科技(股)公司協理/財務長 世昕企業(股)公司經理	尼克森電子(股)公司董事 大東紡織(股)公司董事/顧問 宏塑工業(股)公司獨立董事	無	無
監察人		林達三	102.06.24	三年	100.02.14	0	0	0	0	0	0	0	0	0	0	0	0	0	0	0	0	元晶太陽能科技(股)公司財務長 厚聚能源開發(股)公司董事	無	無	
監察人	中華民國	王金山	103.06.30	三年	103.06.30	130,000	0.57	180,087	0.47	0	0	0	0	0	0	0	0	0	0	0	0	奇力新電子(股)公司董事 國巨(股)公司董事 財團法人宋作楠先生紀念教育基金會董事長 財團法人東吳大學會計系所同學聯誼會文獻基金會董事長 台灣水泥(股)公司獨立董事 智寶電子(股)公司董事 台灣航業(股)公司獨立董事	無	無	
監察人		洪金柔	102.06.24	三年	99.06.11	146,766	0.68	355,184	0.92	23,687	0.06	0	0	0	0	0	0	0	0	0	0	東吳大學會計系 世昕企業(股)公司副總經理 耀登科技(股)公司副總經理	富動科技(股)公司董事長	無	無

註：董事許漢貴先生於民國 105 年 1 月 19 日辭任。

2、法人股東之主要股東

105年4月22日

法人股東名稱	法人股東之主要股東	
大昕股份有限公司	1	陳國森 (35.78%)
	2	陳吳麗芬 (31.62%)
	3	陳冠伶 (16.92%)
	4	陳冠華 (7.51%)
	5	陳冠宇 (6.51%)
	6	陳國安 (1.33%)
	7	陳李木花 (0.33%)

3、董事及監察人所具專業知識及獨立性之情形

105年4月22日

姓名	條件 是否具有五年以上工作經驗及下列專業資格 商務、法務、財務、會計或公司業務所須相關科系之公私立大專院校講師以上 法官、檢察官、律師、會計師或其他與公司業務所需之國家考試及格領有證書之專門職業及技術人員	符合獨立性情形 (註)											兼任其他公開發行公司獨立董事數	
			1	2	3	4	5	6	7	8	9	10		
陳國森		✓						✓	✓	✓	✓			無
張重德		✓		✓	✓	✓	✓	✓	✓	✓	✓	✓	✓	無
王修仁		✓		✓	✓	✓		✓	✓	✓	✓			無
楊元榕		✓	✓	✓	✓	✓	✓	✓	✓	✓	✓	✓	✓	無
曾輝榮		✓		✓	✓	✓		✓	✓	✓	✓			無
謝冠彰		✓		✓	✓	✓		✓	✓	✓	✓			無
謝景棠	✓	✓	✓	✓	✓	✓	✓	✓	✓	✓	✓	✓	✓	無
林建平		✓	✓	✓	✓	✓	✓	✓	✓	✓	✓	✓	✓	1
林達三	✓	✓	✓	✓	✓	✓	✓	✓	✓	✓	✓	✓	✓	無
王金山		✓	✓	✓	✓	✓	✓	✓	✓	✓	✓	✓	✓	2
洪金柔		✓		✓	✓	✓	✓	✓	✓	✓	✓	✓	✓	無

註：各董事、監察人於選任前二年及任職期間符合下述各條件者，請於各條件代號下方空格中打“✓”

- (1) 非為公司或其關係企業之受僱人。
- (2) 非公司或其關係企業之董事、監察人（但如為公司或其母公司、公司直接及間接持有表決權之股份超過百分之五十之子公司之獨立董事者，不在此限）。
- (3) 非本人及其配偶、未成年子女或以他人名義持有公司已發行股份總額百分之一以上或持股前十名之自然人股東。
- (4) 非前三款所列人員之配偶、二親等以內親屬或三親等以內直系血親親屬。
- (5) 非直接持有公司已發行股份總額百分之五以上法人股東之董事、監察人或受僱人，或持股前五名法人股東之董事、監察人或受僱人。
- (6) 非與公司有財務或業務往來之特定公司或機構之董事（理事）、監察人（監事）、經理人或持股百分之五以上股東。
- (7) 非為公司或關係企業提供商務、法務、財務、會計等服務或諮詢之專業人士、獨資、合夥、公司或機構之企業主、合夥人、董事（理事）、監察人（監事）、經理人及其配偶。但依股票上市或於證券商營業處所買賣公司薪資報酬委員會設置及行使職權辦法第七條履行職權之薪資報酬委員會成員，不在此限。
- (8) 未與其他董事間具有配偶或二親等以內之親屬關係。
- (9) 未有公司法第30條各款情事之一。
- (10) 未有公司法第27條規定以政府、法人或其代表人當選。

(二) 總經理、副總經理、協理、各部門與分支機構主管資料及持股情形

日期：105年4月22日

職稱	國籍	姓名	選(就)日期	持有股份		配偶、未成年子女持有股份		利用他人名義持有股份		主要經歷	目前兼任其他公司之職務	具配偶或二親等以內關係	
				股數	持比率	股數	持比率	股數	持比率			職稱	姓名
總經理	中華民國	陳國森	102.07.03	149,379	0.39	0	0	0	0	淡江大學電機系 世昕企業(股)公司總經理 智寶電子(股)公司副董事長 高昕科技(股)董事長	大昕(股)公司董事長	無	無
副總經理	中華民國	張重德	105.03.01	0	0	0	0	0	0	東吳大學會計學系畢業 勤業會計師事務所副理 亞洲證券(股)公司承銷部經理 世昕企業(股)公司總經理處副總經理 華泰電子(股)公司總經理特別助理	全方位數位影像開發 (股)公司董事長 大昕(股)公司監察人	無	無
行銷業務長	美國	Harley Firth	105.03.01	0	0	0	0	0	0	Royal Military College of Canada Director of Display Solutions in DTx Director of Sales in TPK USA	無	無	無
業務開發副總經理	中華民國	王修仁	102.06.14	10,596	0.03	23,081	0.06	0	0	政治大學廣告系 馬里蘭藝術學院碩士 美商理察森採購處長	海旭(股)公司監察人	無	無
行銷業務部協理	中華民國	蔡承翰	105.03.01	0	0	0	0	0	0	台灣大學國際企業系畢業 凌暉科技(股)公司業務總監 奇菱光電(股)公司資深經理 奇菱科技(股)公司亞太區業務總監	無	無	無
技術長	中華民國	陳志安	105.03.01	0	0	0	0	0	0	Rutgers university Founder of the Linden Group	無	無	無
研發展部協理	中華民國	周國麟	103.02.11	0	0	0	0	0	0	淡江大學電子系 雅新電子公司經理 奇菱科技(股)公司資深經理	無	無	無
營運長	中華民國	謝冠彰	89.03.01	556	0	0	0	0	0	交通大學電子工程系 美格科技(股)公司工程部副處長	無	無	無
安規課協理	中華民國	劉常雲	92.08.20	14,593	0.04	0	0	0	0	大同大學電機工程學系 鈺緯科技開發(股)公司開發部資深經理	無	無	無
機構課協理	中華民國	林水泉	99.04.01	20,415	0.05	0	0	0	0	高雄工業專科學校模具工程科 偉聯科技(股)公司資深經理 鈺緯科技開發(股)公司開發部資深經理	無	無	無

職稱	國籍	姓名	選(就)日期	持有股份		配偶、未成年子女持有股份		利用他人名義持有股份		主要經歷	目前兼任其他公司之職務	具配偶或二親等以內關係	
				股數	持比率	股數	持比率	股數	持比率			職稱	姓名
財會協理	中華民國	曾輝榮	105.03.01	0	0	0	0	0	0	美國奧克拉荷馬市大學會研所 世昕企業(股)公司財務經理 昱昕電子(股)公司管理部協理	全方位數位影像開發 (股)公司監察人 蘇州鈺緯醫療器械有限公司 公司法人代表	無	無
會計主管	中華民國	林素如	95.04.06	8,393	0.02	0	0	0	0	景文技術學院會計科 永安聯合會計師事務所審計員 鈺緯科技開發(股)公司財會部高級會計 專員	無	無	無
稽核室專員	中華民國	彭惠欣	102.10.28	0	0	0	0	0	0	中國科技大學會計系 第一聯合會計師事務所稅務專員	無	無	無

註：總經理陳國森先生身兼本公司董事長。

酬金級距表

給付本公司各個董事酬金級距	董事		姓名	
	前四項酬金總額 (A+B+C+D)	財務報告內所有公司 I	前七項酬金總額 (A+B+C+D+E+F+G)	財務報告內所有公司 J
低於 2,000,000 元	本公司 大昕股份有限公司 (代表人：王修仁、曾輝榮、謝冠彰) 張重德 許漢貴 (註 1) 楊元榕 謝景榮 林建平	本公司 大昕股份有限公司 (代表人：王修仁、曾輝榮、謝冠彰) 張重德 許漢貴 (註 1) 楊元榕 謝景榮 林建平	本公司 許漢貴 (註 1) 楊元榕 謝景榮 林建平	本公司 許漢貴 (註 1) 楊元榕 謝景榮 林建平
	2,000,000 元 (含) ~ 5,000,000 元 (不含)	本公司 大昕股份有限公司 (代表人：陳國森)	本公司 大昕股份有限公司 (代表人：陳國森)	本公司 大昕股份有限公司 (代表人：王修仁、曾輝榮、謝冠彰) 張重德
5,000,000 元 (含) ~ 10,000,000 元 (不含)	無	無	本公司 大昕股份有限公司 (代表人：陳國森)	本公司 大昕股份有限公司 (代表人：陳國森)
10,000,000 元 (含) ~ 15,000,000 元 (不含)	無	無	無	無
15,000,000 元 (含) ~ 30,000,000 元 (不含)	無	無	無	無
30,000,000 元 (含) ~ 50,000,000 元 (不含)	無	無	無	無
50,000,000 元 (含) ~ 100,000,000 元 (不含)	無	無	無	無
100,000,000 元以上	無	無	無	無
總計	9	9	9	9

註 1：董事許漢貴先生於民國 105 年 1 月 19 日辭任。

2、監察人之酬金

104年度；單位：新台幣仟元

職稱	姓名	監察人酬金						A、B及C等三項總額占稅後純益之比例 (註8)	有無領取來自子公司以外轉投資事業酬金 (註9)
		報酬(A) (註2)		酬勞(B) (註3)		業務執行費用(C) (註4)			
		本公司	財務報告內所有公司 (註5)	本公司	財務報告內所有公司 (註5)	本公司	財務報告內所有公司 (註5)		
監察人	林達三	0	0	221	221	66	66	0.19%	無
	王金山								
	洪金柔								

註：104年董監事盈餘分配經民國105年3月25日董事會決議通過，尚未經股東會決議。

註1：監察人姓名應分別列示（法人股東應將法人股東名稱及代表人分別列示），以彙總方式揭露各項給付金額。

註2：係指最近年度監察人之報酬（包括監察人薪資、職務加給、離職金、各種獎金獎勵金等等）。

註3：係指最近年度盈餘分配監察人之報酬（包括董事會通過擬議配發之監察人酬勞金額）。

註4：係指最近年度給付監察人之相關業務執行費用（包括車馬費、特支費、各種津貼、宿舍、配車等實物提供等等）。如提供房屋、汽車及其他交通工具或專屬個人之支出時，應揭露所提供資產之性質及成本、實際或按公平市價計算之租金、油資及其他給付。另如配有司機者，請附註說明公司給付該司機之相關報酬，但不計入酬金。

註5：應揭露併報告內所有公司（包括本公司）給付本公司監察人各項酬金之總額。

註6：本公司給付每位監察人各項酬金總額，於所歸屬級距中揭露監察人姓名。

註7：應揭露併報告內所有公司（包括本公司）給付本公司每位監察人各項酬金總額，於所歸屬級距中揭露監察人姓名。

註8：稅後純益係指最近年度之稅後純益；已採用國際財務報導準則者，稅後純益係指最近年度個體或個別財務報告之稅後純益。

註9：a.本欄應明確填列公司監察人領取來自子公司以外轉投資事業相關酬金者，應將公司監察人於子公司以外轉投資事業別所領取之酬金，併入酬金級距表D欄，

b.公司監察人如有領取來自子公司以外轉投資事業相關酬金者，應將公司監察人於子公司以外轉投資事業別所領取之酬金，併入酬金級距表D欄，並將欄位名稱改為「所有轉投資事業」。

c.酬金係指本公司監察人擔任子公司以外轉投資事業之董事、監察人或經理人等身分所領取之報酬、酬勞、員工紅利及業務執行費用等相關酬金。

*本表所揭露酬金內容與所得稅法之所得概念不同，故本表目的係作為資訊揭露之用，不作課稅之用。

酬金級距表

給付本公司各個監察人酬金級距	監察人姓名	
	前三項酬金總額 (A + B + C)	財務報告內所有公司 D
	本公司	
低於 2,000,000 元	林達三 王金山 洪金柔	林達三 王金山 洪金柔
2,000,000 元 (含) ~ 5,000,000 元 (不含)	無	無
5,000,000 元 (含) ~ 10,000,000 元 (不含)	無	無
10,000,000 元 (含) ~ 15,000,000 元 (不含)	無	無
15,000,000 元 (含) ~ 30,000,000 元 (不含)	無	無
30,000,000 元 (含) ~ 50,000,000 元 (不含)	無	無
50,000,000 元 (含) ~ 100,000,000 元 (不含)	無	無
100,000,000 元以上	無	無
總計	3	3

3、總經理及副總經理之酬金

104年度；單位：新台幣千元

職稱	姓名	薪資 (A)		退職退休金 (B)		獎金及特支費等 (C) (註)		員工酬勞金額 (D)				A、B、C及D等四項總額占稅後純益之比例		取得員工認股權憑證數額		取得限制新股數		無領取自公司以轉投資事業酬金	
		本公司	財務報告內所有公司	本公司	財務報告內所有公司	本公司	財務報告內所有公司	本公司	股票金額	現金金額	本公司	股票金額	現金金額	本公司	股票金額	現金金額	本公司		財務報告內所有公司
總經理	陳國森	5,244	5,244	108	108	1,457	1,457	2,133	0	2,133	0	0	0	0	0	0	0	0	
副總經理	王修仁																		

註：104年盈餘分配之員工紅利經民國105年3月25日董事會決議通過，尚未經股東會決議。

酬金級距表

給付本公司各個總經理及副總經理酬金級距	總經理及副		總經理姓名
	總經理	副	
低於 2,000,000 元	無		財務報告內所有公司 E
2,000,000 元 (含) ~ 5,000,000 元 (不含)	陳國森、王修仁		陳國森、王修仁
5,000,000 元 (含) ~ 10,000,000 元 (不含)	無		無
10,000,000 元 (含) ~ 15,000,000 元 (不含)	無		無
15,000,000 元 (含) ~ 30,000,000 元 (不含)	無		無
30,000,000 元 (含) ~ 50,000,000 元 (不含)	無		無
50,000,000 元 (含) ~ 100,000,000 元 (不含)	無		無
100,000,000 元以上	無		無
總計	2		2

4、配發員工紅利之經理人姓名及配發情形

104年度；單位：新台幣仟元

	職稱	姓名	股票金額	現金金額	總計	總額占稅後純益之比例(%)
經理人	總經理	陳國森	-	3,770 (註1)	3,770 (註1)	2.51
	副總經理	王修仁				
	協理	周國麟				
	協理	謝冠彰				
	協理	盧寶妹				
	協理	劉常雲				
	協理	林水泉				
	會計主管	林素如				

註1：104年盈餘分配之員工紅利經民國105年3月25日董事會決議通過，尚未經股東會決議。

(四)分別比較說明本公司及合併報表所有公司於最近二年度支付本公司董事、監察人、總經理及副總經理酬金總額占個體財務報告稅後純益比例之分析並說明給付酬金之政策、標準與組合、訂定酬金之程序、與經營績效及未來風險之關聯性

1、最近二年度支付本公司董事、監察人、總經理及副總經理酬金總額占稅後純益比例

職稱	比 率	104年度 酬金總額占稅後 純益比率(%)	103年度 酬金總額占稅後 純益比率(%)
董事		2.99%	4.66%
監察人		0.19%	0.29%
總經理及副總經理		5.95%	7.34%

2、董監事之酬金係為盈餘分派之董監酬勞，依本公司章程之規定，由董事會擬具分配議案，提請股東會承認後分派之；總經理及副總經理之酬金係依所擔任之職位、所承擔之責任及對本公司之貢獻度，並參酌同業水準議定之。

三、公司治理運作情形

(一) 董事會運作情形

最近年度董事會開會 9 次 (A)，董事監察人出席情形如下：

職稱	姓名	實際出席次數 (B)	委託出席 次數	實際出席率 (%) (B/A)	備註
董事長	大昕(股)公司 法人代表：陳國森	9	0	100%	
董事	張重德	8	0	88.89%	
董事	大昕(股)公司 法人代表：王修仁	6	0	66.67%	
董事	楊元榕	7	1	77.78%	
董事	大昕(股)公司 法人代表：曾輝榮	9	0	100%	
董事	大昕(股)公司 法人代表：謝冠彰	5	0	100%	104年5月25日股東會 新選任，選任後董事會 召開5次。
董事	許漢貴(註)	4	0	80.00%	104年5月25日股東會 新選任，選任後董事會 召開5次。 105年1月19日辭任。
獨立 董事	謝景棠	9	0	100%	
獨立 董事	林建平	9	0	100%	
監察人	林達三	8	0	88.89%	
監察人	王金山	7	0	77.78%	
監察人	洪金柔	6	0	66.67%	
其他應記載事項：					
一、證交法第 14 條之 3 所列事項暨其他經獨立董事反對或保留意見且有紀錄或書面聲明之董事會議決事項，應敘明董事會日期、期別、議案內容、所有獨立董事意見及公司對獨立董事意見之處理：無。					
二、董事對利害關係議案迴避之執行情形，應敘明董事姓名、議案內容、應利益迴避原因以及參與表決情形：無。					
三、當年度及最近年度加強董事會職能之目標（例如設立審計委員會、提昇資訊透明度等）與執行情形評估：無。					

(二) 審計委員會運作情形：本公司未設置審計委員會。

(三) 公司治理運作情形及其與上市上櫃公司治理實務守則差異情形及原因

評估項目	運 作 情 形		與上市上櫃公司治理實務守則差異情形及原因	
	是	否		摘要說明
一、公司是否依據「上市上櫃公司治理實務守則」訂定並揭露公司治理實務守則？	■		本公司已訂立相關辦法，並於公開資訊觀測站揭露。	無。
二、公司股權結構及股東權益				
(一) 公司是否訂定內部作業程序處理股東建議、疑義、糾紛及訴訟事宜，並依程序實施？	■		本公司已制定股東會議事規則，並依規定建立發言人與代理發言人制度，設置專人處理投資人關係與股東相關問題，網站亦設有投資人關係處理窗口之聯絡方式與E-mail。	無。
(二) 公司是否掌握實際控制公司之主要股東及主要股東之最終控制者名單？	■		委由股務代理機構定期更新股東名冊及主要股東名冊，充分掌握公司股權最終控制者名單。	無。
(三) 公司是否建立、執行與關係企業間之風險控管及防火牆機制？	■		與關係企業間之各項財務業務事項以互相獨立為原則，建立「對子公司監理作業辦法」、「內部控制制度」、「內部稽核制度」等控管制度。	無。
(四) 公司是否訂定內部規範，禁止公司內部人利用市場上未公開資訊買賣有價證券？	■		本公司已於內部例會中針對內部人宣導。	無。
三、董事會之組成及職責				
(一) 董事會是否就成員組成擬訂多元化方針及落實執行？	■		本公司已訂定「董事及監察人選舉辦法」並落實執行。	無。
(二) 公司除依法設置薪資報酬委員會及審計委員會，是否自願設置其他各類功能性委員會？	■		公司已依法設置「薪資報酬委員會」，目前無規劃設置其他各類功能性委員會。	將依公司運作實際情況設置。
(三) 公司是否訂定董事會績效評估辦法及其評估方式，每年並定期進行績效評估？	■		本公司每年會以董事會出席率作為董事會績效評估，並納為董事酬勞之績效依據。	無。
(四) 公司是否定期評估簽證會計師獨立性？	■		簽證會計師事務所為國際知名會計師事務所，且簽證會計師與本公司非關係人，其簽證具獨立性。	無。
四、公司是否建立與利害關係人溝通管道，及於公司網站設置利害關係人專區，並妥適回應利害關係人所關切之重要企業社會責任議題？	■		本公司與往來銀行、債權人及員工均保持暢通之溝通管道，並尊重、維護其應有之合法權益。公司網站上亦建立了發言人及代理發言人之聯絡電話或信箱，各利害關係人有需要時皆可藉信件與其互相溝通。	無。
五、公司是否委任專業股務代辦機構辦理股東會事務？	■		本公司已委由富邦綜合證券股務代理部辦理股東會事務。	無。

六、資訊公開			
(一) 公司是否架設網站，揭露財務業務及公司治理資訊？	■	本公司已架設網站 (http://www.diva.com.tw)，並依規定於公開資訊觀測站揭露相關資訊。	無。
(二) 公司是否採行其他資訊揭露之方式(如架設英文網站、指定專人負責公司資訊之蒐集及揭露、落實發言人制度、法人說明會過程放置公司網站等)？	■	本公司已按法令規範，指派專人負責資訊蒐集及揭露工作，以期能即時揭露影響股東及利害關係人決策之資訊。	無。
七、公司是否有其他有助於瞭解公司治理運作情形之重要資訊(包括但不限於員工權益、僱員關懷、投資者關係、供應商關係、利害關係人之權利、董事及監察人進修之情形、風險管理政策及風險衡量標準之執行情形、客戶政策之執行情形、公司為董事及監察人購買責任保險之情形等)？	■	<p>(一) 員工權益及僱員關懷：本公司致力為員工打造一個健康安全的工作環境，除實施退休金制度及提供年終獎金等外，另依勞基法及其他相關法規維護員工的合法權益；重視勞工關係，提供平等就業機會。本公司以勞動基準法、兩性平等法、性騷擾防治法等政府法令，作為本公司制定人事管理規章之最低基準，以保障員工權益，除公佈實施外，並定期召開勞資會議進行有效溝通。另成立「職工福利委員會」按月提撥經費，定期辦理員工福利活動，每年度皆有詳實福利規劃及預算編列，包括年節禮券、員工旅遊活動、婚喪補助、尾牙晚會摸彩、健康檢查、勞健團保等。</p> <p>(二) 投資者關係：依據法令規定，於公開資訊觀測站揭露本公司公開資訊，以保障投資人權益，並於公司網站架設投資人專區，定期更新各項股務財務資訊，使投資人能即時且充分了解公司經營成果績效與長期經營策略方向。</p> <p>(三) 供應商關係：本公司與供應商溝通管道暢通，關係維持良好。</p> <p>(四) 利害關係人之權利：本公司與員工、客戶、供應商及往來銀行等相關利害關係人均有暢通之溝通管道，並尊重其應有之合法權益。另本公司股務代理機構「富邦綜合證券股份有限公司股務代理部」亦協助處理股東之相關問題。</p> <p>(五) 董事及監察人進修之情形：本公司董事及監察人均具有專業背景，並依董事、監察人進修推行要點完成進修課程；此外，本公司亦不定期提供相關進修資訊給予參考，其所進修課程資訊如下 民國104年董事及監察人進修情形如下：</p>	無。

職稱	姓名	進修日期	主辦單位	課程名稱	進修時數
獨立董事	林建平	104/6/26	臺灣證券交易所股份有限公司	「公司治理、金融監理與法律」國際研討會	6小時
董事	謝冠彰	104/7/21-104/7/31	財團法人中華民國證券櫃檯買賣中心	上櫃、興櫃公司內部人股權宣導說明會	3小時
董事	張重德	104/7/21-104/7/31	財團法人中華民國證券櫃檯買賣中心	上櫃、興櫃公司內部人股權宣導說明會	3小時

- (六) 風險管理政策及風險衡量標準之執行情形：本公司尚未設置專職單位負責公司相關風險管理及風險衡量執行作業，但於各項內部控制作業中，已設有核決權限審核各類表單，且各部門亦依照規定辦理，並設置稽核單位，定期及不定期針對公司內控制度進行查核，並提出報告。
- (七) 客戶政策之執行情形：本公司致力品質改善及專業技術之提升，提供予客戶最好的服務及產品。
- (八) 公司為董事及監察人購買責任保險之情形：本公司已為董監事購買責任保險，相關資訊請於公開資訊觀測站查詢。

八、公司是否有公司治理自評報告或委託其他專業機構之公司治理評鑑報告？（若有，請敘明其董事會意見、自評或委外評鑑結果、主要缺失或建議事項及改善情形）

本公司並未委託其他專業機構進行公司治理評鑑，惟本公司已完成公司治理自評報告，且本公司主要透過自行評估及內部稽核作業，以及適時修訂相關辦法之設計並持續執行，以有效控管及符合法令及社會責任等期待。

無。

(四) 公司如有設置薪酬委員會者，應揭露其組成、職責及運作情形：

1、薪資報酬委員會成員資料

身 份 別 (註1)	姓名	是否具有五年以上工作經驗及下列專業資格			符合獨立性情形 (註2)								兼任 其他 公開 發行 公司 薪資 報酬 委員 家數	備註 (註3)	
		商務、法 務、財 務、會 計或公 司業 務所 須相 關科 系之 公 私 立 大 專 院 校 講 師 以 上	法官、檢 察 官、 律 師、 會 計 師 或 其 他 與 公 司 業 務 所 須 之 國 家 考 試 及 證 書 領 有 之 專 門 技 術 人 員	商務、法 務、財 務、會 計或公 司業 務所 須之 工 作 經 驗	1	2	3	4	5	6	7	8			
獨立 董事	謝景棠	✓		✓	✓	✓	✓	✓	✓	✓	✓	✓	✓	無	✓
獨立 董事	林建平			✓	✓	✓	✓	✓	✓	✓	✓	✓	✓	1	✓
其他	黃財旺			✓	✓	✓	✓	✓	✓	✓	✓	✓	✓	無	

註1：身分別請填列係為董事、獨立董事或其他。

註2：各成員於選任前二年及任職期間符合下述各條件者，請於各條件代號下方空格中打“✓”。

- (1) 非為公司或其關係企業之受僱人。
- (2) 非公司或其關係企業之董事、監察人。但如為公司或其母公司、公司直接及間接持有表決權之股份超過百分之五十之子公司之獨立董事者，不在此限。
- (3) 非本人及其配偶、未成年子女或以他人名義持有公司已發行股份總額百分之一以上或持股前十名之自然人股東。
- (4) 非前三款所列人員之配偶、二親等以內親屬或三親等以內直系血親。
- (5) 非直接持有公司已發行股份總額百分之五以上法人股東之董事、監察人或受僱人，或持股前五名法人股東之董事、監察人或受僱人。
- (6) 非與公司有財務或業務往來之特定公司或機構之董事（理事）、監察人（監事）、經理人或持股百分之五以上股東。
- (7) 非為公司或其關係企業提供商務、法務、財務、會計等服務或諮詢之專業人士、獨資、合夥、公司或機構之企業主、合夥人、董事（理事）、監察人（監事）、經理人及其配偶。
- (8) 未有公司法第30條各款情事之一。

註3：若成員身分別係為董事，請說明是否符合「股票上市或於證券商營業處所買賣公司薪資委員會設置及行使職權辦法」第6條第5項之規定。

2、薪資報酬委員會運作情形資訊

(1) 本公司之薪資報酬委員會委員計3人。

(2) 本屆委員任期：102年7月3日至105年6月23日，

最近年度薪資報酬委員會開會3次(A)，委員資格及出席情形如下：

職 稱	姓 名	實際出席次數 (B)	委託出席 次數	實際出席率(%) (B/A)	備 註
召 集 人	謝景棠	3	0	100%	
委 員	林建平	3	0	100%	
委 員	黃財旺	2	1	66.67%	

其他應記載事項：

- 一、董事會如不採納或修正薪資報酬委員會之建議，應敘明董事會日期、期別、議案內容、董事會決議結果以及公司對薪資報酬委員會意見之處理（如董事會通過之薪資報酬優於薪資報酬委員會之建議，應敘明其差異情形及原因）：無。
- 二、薪資報酬委員會之議決事項，如成員有反對或保留意見且有紀錄或書面聲明者，應敘明薪資報酬委員會日期、期別、議案內容、所有成員意見及對成員意見之處理：無。

(五) 履行社會責任情形：

評估項目	運作情形			與上市櫃公司企業社會責任實務守則差異情形及原因
	是	否	摘要說明	
一、落實公司治理				
(一) 公司是否訂定企業社會責任政策或制度，以及檢討實施成效？	■		本公司已訂定「企業社會責任實務守則」，對於企業社會責任，考量公司現況與法令規定，將以循序漸進方式予以落實。	無。
(二) 公司是否定期舉辦社會責任教育訓練？	■		本公司會定期舉辦社會責任教育訓練。	無。
(三) 公司是否設置推動企業社會責任專(兼)職單位，並由董事會授權高階管理階層處理，及向董事會報告處理情形？	■		本公司各部門同仁均依其職務所及範疇積極落實公司治理及維護公益之運作。	無。
(四) 公司是否訂定合理薪資報酬政策，並將員工績效考核制度與企業社會責任政策結合，及設立明確有效之獎勵與懲戒制度？	■		本公司每年均安排員工教育訓練，提升個人專業技能及工作管理技能的訓練，並安排適當課程予董事及監察人，以提升公司治理專業知識。	無。
二、發展永續環境				
(一) 公司是否致力於提升各項資源之利用效率，並使用對環境負荷衝擊低之再生物料？	■		本公司重視環境、安全及衛生，並取得ISO14001認證，除積極推行資源回收、垃圾分類外，並由專人負責公司整體環境資源規劃，提升各項資源之利用效率。	無。
(二) 公司是否依其產業特性建立合適之環境管理制度？	■		本公司主要從事醫療及工業用顯示器之研發及組裝，是以不會產生廢水及廢氣。	無。
(三) 公司是否注意氣候變遷對營運活動之影響，並執行溫室氣體盤查、制定公司節能減碳及溫室氣體減量策略？	■		本公司隨時注意並適時調整辦公室及廠區之空調溫度，管理單位亦陸續推行節能減碳政策。	無。
三、維護社會公益				
(一) 公司是否依照相關法規及國際人權公約，制定相關之管理政策與程序？	■		本公司人事管理之工作規則，依勞工法令制訂各項保障勞資雙方之工作規則，舉凡員工考勤、考核、獎懲及員工雇用政策，確保員工就業機會平等。	無。

評估項目	運作情形			與上市櫃公司企業社會責任實務守則差異情形及原因
	是	否	摘要說明	
(二) 公司是否建置員工申訴機制及管道，並妥適處理？	■		本公司每季舉辦勞資會議，提供勞資溝通管道。 亦設置員工投訴信箱與檢舉專線電話，提供同仁申訴管道。	無。
(三) 公司是否提供員工安全與健康之工作環境，並對員工定期實施安全與健康教育？	■		本公司職工福利委員會安排員工活動，如員工旅遊，同仁聚餐及婚喪喜慶等福利補助，期使提供員工舒適安全之工作環境。並定期安排員工健康檢查，維護員工身心健康。	無。
(四) 公司是否建立員工定期溝通之機制，並以合理方式通知對員工可能造成重大影響之營運變動？	■		針對公司重大訊息皆以公告方式通知員工；定期召開勞資會議，瞭解雙方想法以達勞資雙贏局面。	無。
(五) 公司是否為員工建立有效之職涯能力發展培訓計畫？	■		本公司管理部均定期依照員工需求規劃相關職涯能力發展培訓計畫。	無。
(六) 公司是否就研發、採購、生產、作業及服務流程等制定相關保護消費者權益政策及申訴程序？	■		本公司訂有明確的產品保固及退貨程序，以確保權益，相關客訴問題皆立案管理及追蹤。	無。
(七) 對產品與服務之行銷及標示，公司是否遵循相關法規及國際準則？	■		本公司之終端客戶主係國際大廠，故本公司在產品設計時即依客戶所在國家相關法令設計產品以遵循客戶所在地之相關法規及國際準則。	無。
(八) 公司與供應商來往前，是否評估供應商過去有無影響環境與社會之紀錄？	■		本公司對供應商要求必須遵守社會環境保護之責，並納入供應商評核範圍，包括簽訂ROHS之規定等。	無。
(九) 公司與其主要供應商之契約是否包含供應商如涉及違反其企業社會責任政策，且對環境與社會有顯著影響時，得隨時終止或解除契約之條款？	■		本公司對於供應商之材料未依照危險物質禁用指示等規範，致對環境與社會有重大影響，得隨時終止或解除契約。	無。

評 估 項 目	運 作 情 形			與上市上櫃公司企業社會責任實務守則差異情形及原因																											
	是	否	摘 要 說 明																												
四、加強資訊揭露																															
(一) 公司是否於其網站及公開資訊觀測站等處揭露具攸關性及可靠性之企業社會責任相關資訊？	■		公司已建置對外專屬網站，並將公司簡介公佈於網站上，讓股東們充分知悉。另按照法令上傳公司資訊至公開資訊觀測站。	無。																											
<p>五、公司如依據「上市上櫃公司企業社會責任實務守則」訂有本身之企業社會責任守則者，請敘明其運作與所訂守則之差異情形：</p> <p>本公司已訂定「企業社會責任實務守則」，對於企業社會責任，已考量公司現況與法令規定，以循序漸進方式予以落實。</p>																															
<p>六、其他有助於瞭解企業社會責任運作情形之重要資訊：</p> <p>本公司為醫療顯示器之研發及製造商，產品除需具備一般正常操作功能外，並需確保對人體、環境不會造成影響及傷害，進而維持高品質及高安全性之醫療服務水準。醫療用顯示器為維護患者及操作人員的安全，除了基本ISO9001品質系統已於民國93年12月取得認證外，亦有比一般設備更為嚴苛之相關規範，本公司已於民國96年1月取得ISO13485醫療器材品質系統國際認證，並於同年7月取得台灣衛生署GMP醫療器材優良製造工廠認證，ISO13485相繼於民國98年及101年重新續證，GMP亦於民國99年及102年重新續證，足證本公司對於品質之要求是永不鬆懈，以達精益求精之水準。本公司為順應世界各國環保意識之覺醒及取之於社會用之於社會之概念，於民國97年10月取得ISO14001環境管理系統認證，且於民國100年重新續證。</p> <p>茲將本公司已取得有關於各項品質、環境、國際標準安全規範體系認證，彙總如下：</p> <table border="1" data-bbox="220 1227 1257 1675"> <thead> <tr> <th>項次</th> <th>證書時間</th> <th>體系</th> </tr> </thead> <tbody> <tr> <td>1</td> <td>1996 年</td> <td>UL 國際安全規範認證</td> </tr> <tr> <td>2</td> <td>2001~2013 年</td> <td>TUV 國際安全規範認證及續證</td> </tr> <tr> <td>3</td> <td>2004 年</td> <td>ISO9001 品質系統</td> </tr> <tr> <td>4</td> <td>2005 年</td> <td>大陸 3C 工廠認證</td> </tr> <tr> <td>5</td> <td>2007~2012 年</td> <td>ISO13485 醫療品質系統及 2003 醫療品質系統續證</td> </tr> <tr> <td>6</td> <td>2007~2013 年</td> <td>GMP 醫療器材優良製造證明書及續證</td> </tr> <tr> <td>7</td> <td>2008~2012 年</td> <td>ISO14001:2004 環境管理系統</td> </tr> <tr> <td>8</td> <td>2009 年</td> <td>ISO9001:2008 品質系統轉版為 2008 年版</td> </tr> </tbody> </table>					項次	證書時間	體系	1	1996 年	UL 國際安全規範認證	2	2001~2013 年	TUV 國際安全規範認證及續證	3	2004 年	ISO9001 品質系統	4	2005 年	大陸 3C 工廠認證	5	2007~2012 年	ISO13485 醫療品質系統及 2003 醫療品質系統續證	6	2007~2013 年	GMP 醫療器材優良製造證明書及續證	7	2008~2012 年	ISO14001:2004 環境管理系統	8	2009 年	ISO9001:2008 品質系統轉版為 2008 年版
項次	證書時間	體系																													
1	1996 年	UL 國際安全規範認證																													
2	2001~2013 年	TUV 國際安全規範認證及續證																													
3	2004 年	ISO9001 品質系統																													
4	2005 年	大陸 3C 工廠認證																													
5	2007~2012 年	ISO13485 醫療品質系統及 2003 醫療品質系統續證																													
6	2007~2013 年	GMP 醫療器材優良製造證明書及續證																													
7	2008~2012 年	ISO14001:2004 環境管理系統																													
8	2009 年	ISO9001:2008 品質系統轉版為 2008 年版																													
<p>七、公司企業社會責任報告書如有通過相關驗證機構之查證標準，應加以敘明： UL60601-1、EN60601-1、CE、FCC、VCCI、RoHs、REACH、TUV/GM、TUV/GS、Energy Star。</p>																															

(六) 公司履行誠信經營情形及採行措施：

評估項目	運 作 情 形			與上市上櫃公司誠信經營守則差異情形及原因
	是	否	摘 要 說 明	
一、訂定誠信經營政策及方案				
(一) 公司是否於規章及對外文件中明示誠信經營之政策、作法，以及董事會與管理階層積極落實經營政策之承諾？	■		本公司已訂定「誠信經營守則」；由稽核室負責相關作業及監督執行，並向董事會報告。	無。
(二) 公司是否訂定防範不誠信行為方案，並於各方案內明定作業程序、行為指南、違規之懲戒及申訴制度，且落實執行？	■		本公司已訂定誠信經營作業程序及行為指南，詳述該如何防範不誠信行為及收受不正當利益之處理程序，透過教育訓練宣導誠信經營政策，並將該政策與員工績效考核結合，設立明確有效的獎懲政策。	無。
(三) 公司是否對「上市上櫃公司誠信經營守則」第七條第二項各款或其他營業範圍內具較高不誠信行為風險之營業活動，採行防範措施？	■		為確保誠信經營之落實，本公司建立有效之會計制度及內部控制制度，並不定期檢核遵循情形。	無。
二、落實誠信經營				
(一) 公司是否評估往來對象之誠信紀錄，並於其與往來交易對象簽訂之契約中明訂誠信行為條款？	■		本公司對於銷售客戶及供應商均建立定期評核機制，於訂立合約時，對雙方之權利義務詳訂其中，以保障公司之權益。	無。
(二) 公司是否設置隸屬董事會之推動企業誠信經營專(兼)職單位，並定期向董事會報告其執行情形？	■		專責單位為稽核室。由其制定防範不誠信行為方案，並定期向董事會報告負責監督執行之情形。	無。
(三) 公司是否制定防止利益衝突政策、提供適當陳述管道，並落實執行？	■		本公司董事對董事會議案，與其自身或其代表之法人有利害關係，致有害於公司利益之虞時，於討論及表決時均予以迴避。	無。
(四) 公司是否為落實誠信經營已建立有效的會計制度、內部控制制度，並由內部稽核單位定期查核，或委託會計師執行查核？	■		為確保誠信經營之落實，本公司建立有效之會計制度及內部控制制度，並不定期檢核遵循情形。	無。

評估項目	運作情形			與上市上櫃公司誠信經營守則差異情形及原因
	是	否	摘要說明	
(五) 公司是否定期舉辦誠信經營之內、外部之教育訓練？	■		本公司定期舉辦董監事誠信經營相關訓練。	無。
三、公司檢舉制度之運作情形				
(一) 公司是否訂定具體檢舉及獎勵制度，並建立便利檢舉管道，及針對被檢舉對象指派適當之受理專責人員？		■	本公司擬規劃檢舉保密制度，成立專責受理檢舉窗口，透過員工申訴信箱、員工申訴專線，受理員工申訴案件。	規劃中。
(二) 公司是否訂定受理檢舉事項之調查標準作業程序及相關保密機制？		■		規劃中。
(三) 公司是否採取保護檢舉人不因檢舉而遭受不當處置之措施？		■		規劃中。
四、加強資訊揭露				
(一) 公司是否於其網站及公開資訊觀測站，揭露其所訂誠信經營守則內容及推動成效？		■	本公司尚未實施。	規劃中。
五、公司如依據「上市上櫃公司誠信經營守則」訂有本身之誠信經營守則者，請敘明其運作與所訂守則之差異情形：無重大差異。				
六、其他有助於瞭解公司誠信經營運作情形之重要資訊（如公司檢討修正其訂定之誠信經營守則等情形）：本公司之經營均依上櫃法令規章及相關主管機關規定辦理，決策考量亦以股東及公司利益為優先前提，並遵守公司內部訂定規範。				

(七) 公司如有訂定公司治理守則及相關規章者，應揭露其查詢方式：本公司訂有公司治理實務守則，並已揭露於公開資訊觀測站及本公司網站。

(八) 其他足以增進對公司治理運作情形之瞭解的重要資訊：本公司會及時揭露重大訊息，日後若有舉辦法人說明會亦會依法公告相關資訊，並將相關資訊放置於公開資訊觀測站及公司網站。

(九) 內部控制制度執行狀況：

1、內部控制聲明書

公開發行公司內部控制制度聲明書
表示設計及執行均有效

(本聲明書於遵循法令規章部分採全部法令規章均聲明時適用)

鈺緯科技開發股份有限公司
內部控制制度聲明書

日期：105 年03月25日

本公司民國 104 年度之內部控制制度，依據自行評估的結果，謹聲明如下：

- 一、本公司確知建立、實施和維護內部控制制度係本公司董事會及經理人之責任，本公司業已建立此一制度。其目的係在對營運之效果及效率(含獲利、績效及保障資產安全等)、報導具可靠性、及時性、透明性及符合相關規範暨相關法令規章之遵循等目標的達成，提供合理的確保。
- 二、內部控制制度有其先天限制，不論設計如何完善，有效之內部控制制度亦僅能對上述三項目標之達成提供合理的確保；而且，由於環境、情況之改變，內部控制制度之有效性可能隨之改變。惟本公司之內部控制制度設有自我監督之機制，缺失一經辨認，本公司即採取更正之行動。
- 三、本公司係依據「公開發行公司建立內部控制制度處理準則」(以下簡稱「處理準則」)規定之內部控制制度有效性之判斷項目，判斷內部控制制度之設計及執行是否有效。該「處理準則」所採用之內部控制制度判斷項目，係為依管理控制之過程，將內部控制制度劃分為五個組成要素：1.控制環境，2.風險評估，3.控制作業，4.資訊與溝通，及5.監督作業。每個組成要素又包括若干項目。前述項目請參見「處理準則」之規定。
- 四、本公司業已採用上述內部控制制度判斷項目，評估內部控制制度之設計及執行的有效性。
- 五、本公司基於前項評估結果，認為本公司於民國104年12月31日的內部控制制度(含對子公司之監督與管理)，包括瞭解營運之效果及效率目標達成之程度、報導係屬可靠、及時、透明及符合相關規範暨相關法令規章之遵循有關的內部控制制度等之設計及執行係屬有效，其能合理確保上述目標之達成。
- 六、本聲明書將成為本公司年報及公開說明書之主要內容，並對外公開。上述公開之內容如有虛偽、隱匿等不法情事，將涉及證券交易法第二十條、第三十二條、第一百七十一條及第一百七十四條等之法律責任。
- 七、本聲明書業經本公司民國105年03月25日董事會通過，出席董事8人中，有0人持反對意見，餘均同意本聲明書之內容，併此聲明。

鈺緯科技開發股份有限公司



董事長：陳國森

簽章



總經理：陳國森

簽章



2、委託會計師專案審查內部控制制度者，應揭露會計師審查報告：無。

(十) 最近年度及截至年報刊印日止，公司及其內部人員依法被處罰、公司對其內部人員違反內部控制制度規定之處罰、主要缺失與改善情形：無。

(十一) 最近年度及截至年報刊印日止，股東會及董事會之重要決議

日期	會別	重要決議
104年1月19日	董事會	訂定本公司國內第一次有擔保可轉換公司債轉換發行新股基準日。
104年3月5日	董事會	1. 出具本公司一〇三年度內部控制制度聲明書案。
		2. 擬修訂本公司「公司組織圖」案。
		3. 本公司擬向金融機構申請授信額度案。
		4. 擬訂定本公司執行業務董事及經理人一〇三年度年終獎金案。
		5. 造具一〇三年度營業報告書及財務報表。
		6. 擬募集發行國內第二次有擔保可轉換公司債案
		7. 擬議召開一〇四年股東常會相關事宜。
		8. 擬議本公司一〇四年股東常會股東提案期間及處所。
104年4月14日	董事會	1. 修訂本公司「道德行為準則」案。
		2. 修訂本公司「道德行為準則」案。
		3. 修訂本公司「股東會議事規則」案。
		4. 訂定本公司「個人資料保護管理辦法」案。
		5. 修訂本公司「內部控制制度」及其「內部稽核施行細則」案。
		6. 擬修訂本公司「公司章程」部份條文案。
		7. 訂定本公司國內第一次有擔保可轉換公司債轉換發行新股基準日。
		8. 本公司認購全方位數位影像開發(股)公司現金增資案。
		9. 審議本公司執行業務董事及經理人104年度調薪案。
		10. 討論本公司薪資報酬委員會審議103年度盈餘分配之董監事酬勞及員工紅利案。
		11. 擬具本公司一〇三年度盈餘分配案。
		12. 擬以盈餘及資本公積轉增資發行新股案。
		13. 訂定本公司一〇四年度預算案。
		14. 增選本公司董事二席案。
		15. 解除新任董事競業禁止限制案。
		16. 擬議召開一〇四年股東常會相關事宜(新增議案)。
104年5月13日	董事會	造具本公司一〇四年第一季財務報表。
104年5月25日	董事會	1. 承認一〇三年度營業報告書及財務報表。
		2. 承認一〇三年度盈餘分配案。
		3. 通過盈餘及資本公積轉增資發行新股案。
		4. 通過修訂本公司章程案。
		5. 通過修訂董事及監察人選任程序案。

日	期	會	別	重	要	決	議
104年7月14日		董事會		1.擬修訂本公司「子公司之監理作業」案。			
				2.更換本公司簽證會計師委任案。			
				3.本公司擬向玉山商業銀行申請授信額度案。			
				4.擬訂定本公司國內第一次有擔保可轉換公司債轉換發行新股基準日。			
				5.擬訂定103年度盈餘分配暨盈餘、資本公積轉增資相關基準日、發放日及後續相關事宜。			
104年8月12日		董事會		本公司一〇四年上半年度財務報表。			
104年10月15日		董事會		訂定本公司國內第一次有擔保可轉換公司債轉換發行新股基準日。			
104年10月28日		董事會		造具本公司一〇四年第三季財務報表。			
104年12月23日		董事會		1.訂定本公司一〇五年度稽核計劃案。			
				2.修訂本公司「取得或處分資產處理作業程序」案。			
				3.擬修訂本公司「公司章程」部份條文案。			
				4.修訂本公司「權責劃分表」案。			
				5.擬訂本公司「提升自行編製財務報告能力計畫書」。			
				6.擬訂定本公司103年度董監事酬勞及經理人員紅利分配案。			
105年1月14日		董事會		1.訂定本公司國內第一次有擔保可轉換公司債轉換發行新股基準日。			
				2.修訂本公司「核決權限表」案。			
				3.本公司發言人異動案。			
105年2月3日		董事會		1.本公司人事異動案。			
				2.擬訂定本公司執行業務董事及經理人一〇四年度年終獎金案。			
105年3月25日		董事會		1.出具本公司一〇四年度內部控制制度聲明書案。			
				2.擬增加美國及德國子公司增資案。			
				3.修訂本公司「核決權限表」案。			
				4.本公司一〇四年度員工酬勞及董監酬勞分派案。			
				5.本公司一〇四年度營業報告書及財務報表。			
				6.全面改選董事及監察人案。			
				7.提名本公司獨立董事候選人及資格審核案。			
				8.解除新任董事競業禁止限制案。			
				9.擬議召開一〇五年股東常會相關事宜。			
				10.本公司一〇五年股東常會受理股東提案期間相關事宜。			
105年4月13日		董事會		1.本公司擬向金融機構申請授信額度案。			
				2.審議本公司執行業務董事及經理人105年度調薪案。			
				3.擬具本公司一〇四年度盈餘分配案。			
				4.擬以盈餘及資本公積轉增資發行新股案。			
				5.訂定本公司一〇五年度預算案。			
105年5月9日		董事會		1.審查獨立董事提名候選人名單案。			
				2.擬議召開一〇五年股東常會相關事宜(新增議案)。			

日	期	會	別	重	要	決	議
105年5月13日		董事會		1.造具本公司一〇五年第一季財務報表。			
				2.審議美國子公司新任經理人 Harley Firth(行銷業務長)之薪資及相關支給案。			
				3.本公司組織調整案。			

(十二)最近年度及截至年報刊印日止，董事或監察人對董事會通過重要決議有不同意見且有紀錄或書面聲明者，其主要內容：無。

(十三)最近年度及截至年報刊印日止，公司董事長、總經理、會計主管、財務主管、內部稽核主管及研發主管等辭職解任情形之彙總：

105年4月22日

職稱	姓名	到任日期	解任日期	辭職或解任原因
財會協理	盧寶妹	84.3.1	105.2.29	職務調整 調至子公司富動科技

四、會計師公費資訊

會計師事務所名稱	會計師姓名		查核期間	備註
勤業眾信聯合會計師事務所	施景彬	葉淑娟	104.01.01~104.3.31	配合會計師事務所內部輪調，本公司財務報表原由施景彬及葉淑娟會計師簽證，自一〇四年第二季起改為卓明信及葉淑娟會計師繼任之。
勤業眾信聯合會計師事務所	卓明信	葉淑娟	104.04.01~104.12.31	

單位：新台幣仟元

金額級距		公費項目	審計公費	非審計公費	合計
1	低於 2,000 仟元		1,800	30	1,830
2	2,000 仟元 (含) ~ 4,000 仟元				
3	4,000 仟元 (含) ~ 6,000 仟元				
4	6,000 仟元 (含) ~ 8,000 仟元				
5	8,000 仟元 (含) ~ 10,000 仟元				
6	10,000 仟元 (含) 以上				

- (一) 給付簽證會計師、簽證會計師所屬事務所及其關係企業之非審計公費為審計公費之四分之一以上者，應揭露審計與非審計公費金額及非審計服務內容：無
- (二) 更換會計師事務所且更換年度所支付之審計公費較更換前一年度之審計公費減少者，應揭露更換前後審計公費金額及原因：無。
- (三) 審計公費較前一年度減少達百分之十五以上者，應揭露審計公費減少金額、比例及原因：無。

五、更換會計師資訊：

(一) 關於前任會計師

更 換 日 期	民國 104 年 7 月 14 日經董事會通過		
更 換 原 因 及 說 明	配合會計師事務所內部輪調，本公司財務報表原由施景彬及葉淑娟會計師簽證，自民國一〇四年第二季起改為卓明信及葉淑娟會計師繼任之。		
說明係委任人或會計師終止或不接受委任	情況 \ 當事人	會計師	委任人
	主動終止委任	不適用	
	不再接受(繼續)委任		
最新兩年內簽發無保留意見以外之查核報告書意見及原因	不適用		
與發行人有無不同意見	有	會計原則或實務	
		財務報告之揭露	
		查核範圍或步驟	
		其 他	
	無	說明：不適用	
其他揭露事項(本準則第十條第五款第一目第四點應加以揭露者)	無		

(二) 關於繼任會計師

事 務 所 名 稱	勤業眾信聯合會計師事務所
會 計 師 姓 名	卓明信、葉淑娟
委 任 之 日 期	104 年 7 月 14 日
委任前就特定交易之會計處理方法或會計原則及對財務報告可能簽發之意見諮詢事項及結果	不適用
繼任會計師對前任會計師不同意見事項之書面意見	不適用

(三) 前任會計師對本準則第十條第五款第一目及第二目第三點事項之復函：無。

六、公司之董事長、總經理、負責財務或會計事務之經理人，最近一年內曾任職於簽證會計師所屬事務所或其關係企業者，應揭露其姓名、職稱及任職於簽證會計師所屬事務所或其關係企業之期間：無。

七、最近年度及截至年報刊印日止，董事、監察人、經理人及持股比例超過10%之股東股權移轉及股權質押變動情形

(一) 董事、監察人、經理人及大股東股權變動情形

職稱	姓名	104 年 度		105 年截至 4 月 22 日止	
		持 有 股 數 增 (減) 數	質 押 股 數 增 (減) 數	持 有 股 數 增 (減) 數	質 押 股 數 增 (減) 數
董事／大股東	大昕(股)公司	2,314,056	0	(4,600,000)	0
董事 (兼任總經理)	大昕(股)公司 代表人：陳國森	24,590	0	0	0
董事 (兼任副總經理)	張重德	0	0	0	0
董事 (兼任副總經理)	大昕(股)公司 代表人：王修仁	1,744	0	0	0
董事	楊元榕	20,336	0	0	0
董事 (兼任財會協理)	大昕(股)公司 代表人：曾輝榮(註1)	0	0	0	0
董事 (兼任營運長)	大昕(股)公司 代表人：謝冠彰(註2)	91	0	0	0
董事	許漢貴 (註3)	159,100	0	(註3)	
獨立董事	謝景棠	1,337	0	0	0
獨立董事	林建平	0	0	0	0
監察人	林達三	0	0	0	0
監察人	王金山	29,645	0	0	0
監察人	洪金柔	178,261	0	0	0
行銷業務長	Harley Firth (註4)	(註4)		0	0
行銷業務部協理	蔡承翰 (註5)	(註5)		0	0
技術長	陳志安 (註6)	(註6)		0	0
研究發展部協理	周國麟	0	0	0	0
安規課協理	劉常雲	2,402	0	0	0
機構課協理	林水泉	(981)	0	(2,000)	0
財會協理	盧寶妹 (註7)	2,534	0	(註7)	
會計主管	林素如	(619)	0	0	0

註1：董事曾輝榮先生於民國105年3月1日起兼任財會協理。

註2：董事謝冠彰先生於民國104年5月25日選任，並兼任本公司營運長

註3：董事許漢貴先生於民國104年5月25日選任，於民國105年1月19日辭任。

註4：行銷業務長Harley Firth先生於民國105年3月1日新任。

註5：行銷業務部協理蔡承翰先生於民國105年3月1日新任。

註6：技術長陳志安先生於民國105年3月1日新任。

註7：盧寶妹小姐於民國105年3月1日起因職務調動解除經理人身分。

(二) 股權移轉情形：無。

(三) 股權質押情形：無。

八、持股比例占前十名之股東，其相互間為關係人或為配偶、二親等以內之親屬關係之資訊

105年4月22日

姓名	本人持有股份		配偶、未成年子女持有股份		利用他人名義合計持有股份		前十大股東相互間具有關係人或為配偶、二親等以內之親屬關係者，其名稱或姓名及關係		備註
	股數	持 股 比 率	股數	持 股 比 率	股數	持 股 比 率	名 稱 (或姓名)	關 係	
大昕(股)公司 代表人：陳國森	3,564,638	9.25	-	-	-	-	永春投資(股)公司	其負責人為代表人之二親等	無
							陳吳麗芬	為代表人之配偶	
	陳冠宇	為代表人之二親等							
	陳冠華	為代表人之二親等							
	陳冠伶	為代表人之二親等							
陳國恩受託信託財產 專戶 (委託人：大昕(股) 公司)	2,400,000	6.23	-	-	-	-	永春投資(股)公司	其負責人為委託人之代表人之二親等	無
							陳吳麗芬	為委託人之代表人之配偶	
							陳冠宇	為委託人之代表人之二親等	
							陳冠華	為委託人之代表人之二親等	
							陳冠伶	為委託人之代表人之二親等	
陳國安受託信託財產 專戶 (委託人：大昕(股) 公司)	2,200,000	5.71	-	-	-	-	永春投資(股)公司	其負責人為委託人之代表人之二親等	無
							陳吳麗芬	為委託人之代表人之配偶	
							陳冠宇	為委託人之代表人之二親等	
							陳冠華	為委託人之代表人之二親等	
							陳冠伶	為委託人之代表人之二親等	
蔡志瑋受託信託財產 專戶 (委託人：陳冠宇)	1,200,000	3.11	-	-	-	-	大昕(股)公司	其負責人為委託人之二親等	無
							陳吳麗芬	為委託人之代表人之二親等	
							陳冠宇	為委託人之代表人之二親等	
							陳冠伶	為委託人之代表人之二親等	
蔡志瑋受陳冠華信託 財產專戶	1,174,000	3.05	-	-	-	-	大昕(股)公司	其負責人為委託人之二親等	無
							陳吳麗芬	為委託人之代表人之二親等	
							陳冠宇	為委託人之代表人之二親等	
							陳冠伶	為委託人之代表人之二親等	
科亞投資(股)公司 代表人：蔡東嶽	739,171	1.92	-	-	-	-	-	-	無
	-	-	-	-	-	-	-	-	
永春投資(股)公司 代表人：陳許秀美	638,968	1.66	-	-	-	-	大昕(股)公司	其負責人為代表人之二親等	無
	4,000	-	-	-	-	-	陳吳麗芬	為代表人之二親等	

姓名	本人持有股份		配偶、未成年子女持有股份		利用他人名義合計持有股份		前十大股東相互間具有關係人或為配偶、二親等以內之親屬關係者，其名稱或姓名及關係		備註
	股數	持 股 比 率	股數	持 股 比 率	股數	持 股 比 率	名 稱 (或姓名)	關 係	
蔡志瑋受陳冠伶信託財產專戶	522,000	1.35	-	-	-	-	大昕(股)公司	其負責人為委託人之一親等	無
							陳吳麗芬	為委託人之一親等	
							陳冠華	為委託人之二親等	
							陳冠宇	為委託人之二親等	
陳冠華	501,995	1.30	-	-	-	-	大昕(股)公司	其負責人為父子	無
							陳吳麗芬	母子	
							陳冠宇	兄弟	
							陳冠伶	兄妹	
蔡志瑋受託信託財產專戶 (委託人：陳吳麗芬)	442,566	1.15	-	-	-	-	大昕(股)公司	其負責人為委託人之配偶	無
							永春投資(股)公司	其負責人為委託人之二親等	
							陳冠華	為委託人之一親等	
							陳冠宇	為委託人之一親等	
							陳冠伶	為委託人之一親等	

九、公司、公司之董事、監察人、經理人及公司直接或間接控制之事業對同一轉投資事業之持股數，並合併計算綜合持股比例：

104年12月31日；單位：仟股；%

轉投資事業	本公司投資		董事、監察人、經理人及公司直接或間接控制事業之投資		綜合投資	
	股數	持股比例	股數	持股比例	股數	持股比例
Diva Laboratories U.S.,LLC	-	100.00%	-	-	-	100.00%
Diva Laboratories GmbH	-	100.00%	-	-	-	100.00%
富動科技股份有限公司	11,500	100.00%	-	-	11,500	100.00%
全方位數位影像開發股份有限公司	2,500	100.00%	-	-	2,500	100.00%
Diva Capital Inc.	-	100.00%	-	-	-	100.00%
點晶創藝股份有限公司	-	-	500	99.96%	500	99.96%
Gene Touch International Ltd.	-	-	-	100.00%	-	100.00%
Diva Holding Inc.	-	-	-	100.00%	-	100.00%
蘇州鈺緯醫療器械有限公司	-	-	-	100.00%	-	100.00%

肆、募資情形

一、資本及股份

(一) 股本來源

1、股本形成經過

單位：仟股；新台幣仟元

年 月	發 行 價 格	核 定 股 本		實 收 股 本		備 註	以現金以外 之財產抵充 股 款 者	其 他
		股 數	金 額	股 數	金 額			
94年 11月	10.00	10,000	100,000	7,616	76,160	盈餘轉增資 8,160 仟元	無	94年11月29日經授中字 第09433253790號
94年 12月	10.00	10,000	100,000	10,000	100,000	現金增資 23,840仟 元	無	94年12月27日經授中字 第09433415640號
95年 07月	10.00	20,000	200,000	10,000	100,000	提高資本總額	無	95年07月05日經授中字 第09532436710號
95年 10月	10.00	20,000	200,000	10,850	108,500	盈餘轉增資 8,500 仟元	無	95年10月02日經授中字 第09532923000號
96年 09月	10.00	20,000	200,000	11,371	113,708	盈餘轉增資 5,208 仟元	無	96年09月17日經授中字 第09632761080號
97年 11月	10.00	20,000	200,000	11,792	117,915	盈餘轉增資 4,207 仟元	無	97年11月13日經授中字 第09733425790號
98年 09月	10.00	20,000	200,000	13,523	135,225	盈餘轉增資 7,370 仟元；員工認股權 9,940仟元	無	98年09月16日經授中字 第09833063930號
99年 07月	10.00	20,000	200,000	16,885	168,851	盈餘轉增資 30,426 仟元；員工紅利轉 增資 3,200仟元	無	99年07月27日北府經登字 第0993142684號
100年 10月	10.00	20,000	200,000	18,000	180,000	盈餘轉增資 11,149 仟元	無	100年10月12日北府經登字 第1005063647號
101年 06月	10.00	30,000	300,000	18,000	180,000	提高資本總額	無	101年06月26日北府經登字 第1015038631號
101年 09月	10.00	30,000	300,000	18,900	189,000	盈餘轉增資 9,000 仟元	無	101年09月25日北府經登字 第1015059988號
102年 6月	10.00	30,000	300,000	21,500	215,000	現金增資 26,000仟 元	無	102年6月5日北府經司字 第1025033838號

年 月	發 行 價 格	核 定 股 本		實 收 股 本		備 註		
		股 數	金 額	股 數	金 額	股 本 來 源	以 現 金 以 外 之 財 產 抵 充 股 款 者	其 他
102年 09月	10.00	30,000	300,000	22,540	225,395	盈餘轉增資 10,395仟元	無	102年9月16日北府經司字 第1025058314號
103年 05月	10.00	30,000	300,000	22,599	225,987	國內第一次有擔保 轉換公司債轉換普 通股592仟元	無	103年5月9日北府經司字 第1035148015號
103年 08月	10.00	30,000	300,000	22,699	226,993	國內第一次有擔保 轉換公司債轉換普 通股1,006仟元	無	103年8月21日北府經司字 第1035173960號
103年 10月	10.00	30,000	300,000	26,306	263,056	盈餘轉增資 13,524仟元及資本 公積轉增資22,539 仟元	無	103年10月15日北府經司字 第1035187229號
103年 11月	10.00	30,000	300,000	26,540	265,403	國內第一次有擔保 轉換公司債轉換普 通股2,347仟元	無	103年11月5日北府經司字 第1035193471號
104年 02月	10.00	80,000	800,000	30,972	309,720	國內第一次有擔保 轉換公司債轉換普 通股70仟元及合 併富動科技(股) 公司發行新股 44,247仟元	無	104年2月3日北府經司字 第1045126628號
104年 04月	10.00	80,000	800,000	31,309	313,085	國內第一次有擔保 轉換公司債轉換普 通股3,365仟元	無	104年4月29日北府經司字 第1045145253號
104年 07月	10.00	80,000	800,000	31,419	314,190	國內第一次有擔保 轉換公司債轉換普 通股1,105仟元	無	104年7月31日北府經司字 第1045168284號
104年 09月	10.00	80,000	800,000	37,613	376,134	盈餘轉增資 30,972仟元及資本 公積轉增資30,972 仟元	無	104年9月4日北府經司字 第1045177722號
104年 11月	10.00	80,000	800,000	37,924	379,241	國內第一次有擔保 轉換公司債轉換普 通股3,107仟元	無	104年11月10日北府經司字 第1045191017號
105年 1月	10.00	80,000	800,000	38,546	385,463	國內第一次有擔保 轉換公司債轉換普 通股6,222仟元	無	105年1月29日北府經司字 第1055125666號

2、股份種類

105年4月22日；單位：股

股份種類	核 定 股 本			備 註
	流通在外股份	未發行股份	合 計	
普通股	38,546,320	41,453,680	80,000,000	已發行股份 屬上櫃股票。

3.總括申報制度募集發行有價證券應揭露之相關資訊：無。

(二) 股東結構

105年4月22日

股東結構 數量	政府 機構	金融 機構	其他法人	個 人	外國機構及 外國人	合 計
人 數	0	0	25	5,899	6	5,930
持有股數	0	0	13,614,064	24,620,653	311,603	38,546,320
持股比例	0	0	35.32%	63.87%	0.81%	100.00%

(三) 股權分散情形

105年4月22日

持 股 分 級	股 東 人 數	持 有 股 數	持 股 比 例 (%)
1 至 999	1,291	300,529	0.78
1,000 至 5,000	3,723	7,410,628	19.23
5,001 至 10,000	517	3,908,060	10.14
10,001 至 15,000	144	1,833,542	4.76
15,001 至 20,000	70	1,250,731	3.24
20,001 至 30,000	63	1,541,065	4.00
30,001 至 50,000	49	1,891,764	4.91
50,001 至 100,000	41	2,857,167	7.41
100,001 至 200,000	15	2,016,619	5.23
200,001 至 400,000	5	1,300,125	3.37
400,001 至 600,000	5	2,319,313	6.02
600,001 至 800,000	2	1,378,139	3.58
800,001 至 1,000,000	0	0	0.00
1,000,000 以上	5	10,538,638	27.33
合 計	5,930	38,546,320	100.00

註：本公司未發行特別股。

(四) 主要股東名單

105年4月22日

主要股東名稱	股 份	持 有 股 數	持 股 比 例
大昕股份有限公司		3,564,638	9.25
陳國恩受託信託財產專戶		2,400,000	6.23
陳國安受託信託財產專戶		2,200,000	5.71
蔡志瑋受託信託財產專戶		1,200,000	3.11
蔡志瑋受陳冠華信託財產專戶		1,174,000	3.05
科亞投資股份有限公司		739,171	1.92
永春投資股份有限公司		638,968	1.66
蔡志瑋受陳冠伶信託財產專戶		522,000	1.35
陳冠華		501,995	1.30
蔡志瑋受託信託財產專戶		442,566	1.15

(五) 最近二年度每股市價、淨值、盈餘、股利及相關資料

單位：仟股；新台幣元

項 目		年 度	103 年	104 年	105 年截至 3 月 31 日
每股市價	最 高		128.00	154.50	79.00
	最 低		47.20	58.60	63.00
	平 均		81.75	95.10	71.20
每股淨值	分 配 前		17.85	26.89	-
	分 配 後		12.14	(註 1)	-
每股盈餘	加 權 平 均 股 數		26,360	37,406	-
	每股盈餘	調 整 前	4.71	4.02	-
		調 整 後	3.93	(註 1)	-
每股股利	現 金 股 利		2.63	(註 1)	-
	無 償 配 股	盈 餘 配 股	1.00	(註 1)	-
		資 本 公 積 配 股	1.00	(註 1)	-
	累 積 未 付 股 利		-	-	-
投資報酬 分析	本 益 比		17.49	23.66	-
	本 利 比		31.08	(註 1)	-
	現 金 股 利 殖 利 率		3.22%	(註 1)	-

* 若有以盈餘或資本公積轉增資配股時，並應揭露按發放之股數追溯調整之市價及現金股利資訊。

註 1：列示各年度普通股最高及最低市價，並按各年度成交值與成交量計算各年度平均市價。

註 2：請以年底已發行之股數為準並依據次年度股東會決議分配之情形填列。

註 3：如有因無償配股等情形而須追溯調整者，應列示調整前及調整後之每股盈餘。

註 4：權益證券發行條件如有規定當年度未發放之股利得累積至有盈餘年度發放者，應分別揭露截至當年度止累積未付之股利。

註 5：本益比=當年度每股平均收盤價/每股盈餘。

註 6：本利比=當年度每股平均收盤價/每股現金股利。

註 7：現金股利殖利率=每股現金股利/當年度每股平均收盤價。

註 8：每股淨值、每股盈餘應填列截至年報刊印日止最近一季經會計師查核(核閱)之資料；其餘欄位應填列截至年報刊印日止之當年度資料。

(六) 公司股利政策及執行狀況

1、公司章程所訂之股利政策

本公司每年決算如有獲利，應先提撥不低於百分之五為員工酬勞，由董事會決議以股票或現金分派發放，其發放對象包含符合一定條件之從屬公司員工；本公司得以上開獲利數額，由董事會決議提撥不高於百分之二為董監酬勞。員工酬勞及董監酬勞分派案應提股東會報告。

但公司尚有累積虧損時，應預先保留彌補數額，再依前項比例提撥員工酬勞及董監酬勞。

本公司年度決算如有盈餘，依法繳納稅捐，彌補累積虧損後，再提百分之十為法定盈餘公積，但法定盈餘公積已達本公司實收資本額時，得不再提列。其餘再依法令規定提列或迴轉特別盈餘公積；如尚有餘額，併同累積未分配盈餘，由董事會擬具盈餘分配議案，提請股東會決議分派股東股息紅利。

本公司股利政策，係配合目前及未來之發展計畫、考量投資環境、資金需求及國內外競爭狀況，並兼顧股東利益等因素，每年就可供分配盈餘提撥不低於百分之十分配股東股息紅利，惟累積可供分配盈餘低於實收股本百分之十時，得不予分配；分配股東股息紅利時，得以現金或股票方式為之，其中現金股利不低於股利總額百分之三十。

2、本次股東會擬議股利分派之情形

本公司擬議配發：股東現金股利 115,639 仟元（每股現金股利為 3 元），股東股票股利 19,273 仟元（每股股票股利約為 0.5 元），員工酬勞 9,250 仟元及董監酬勞 700 仟元。另本公司提撥資本公積 38,546 仟元撥充資本（每股配發 1 元）。

(七) 本次股東會擬議之無償配股對公司營業績效及每股盈餘之影響

單位：新台幣仟元

項目		年度	105 年度 (預估)
期初實收資本額			385,463
本年度配股 配息情形	每股現金股利	(註 1)	3.00 元
	盈餘轉增資每股配股數	(註 1)	0.05 股
	資本公積轉增資每股配股數	(註 1)	0.1 股
營業績效 變化情形	營業利益	(註 2)	
	營業利益較去年同期增(減)比率		
	稅後純益		
	稅後純益較去年同期增(減)比率		
	每股盈餘		
	每股盈餘較去年同期增(減)比率		
	年平均投資報酬率(年平均本益比倒數)		
擬制性每 股盈餘及 本益比	若盈餘轉增資全數 改配放現金股利	擬制每股盈餘	
		擬制年平均投資報酬率	
	若未辦理資本公積 轉增資	擬制每股盈餘	
		擬制年平均投資報酬率	
	若未辦理資本公積 且盈餘轉增資改以 現金股利發放	擬制每股盈餘	
		擬制年平均投資報酬率	

註 1：尚未經股東常會決議。

註 2：依「公開發行公司財務預測資訊公開體系實施要點」規定，本公司無須公開民國一〇五年度財務預測資訊，故無民國一〇五年度預估資料。

(八) 員工、董事及監察人酬勞

1、公司章程所載員工、董事及監察人酬勞之成數或範圍：

本公司每年決算如有獲利，應先提撥不低於百分之五為員工酬勞，由董事會決議以股票或現金分派發放，其發放對象包含符合一定條件之從屬公司員工；本公司得以上開獲利數額，由董事會決議提撥不高於百分之二為董監酬勞。員工酬勞及董監酬勞分派案應提股東會報告。

但公司尚有累積虧損時，應預先保留彌補數額，再依前項比例提撥員工酬勞及董監酬勞。

2、本期估列員工、董事及監察人酬勞金額之估列基礎、以股票分派之員工酬勞之股數計算基礎及實際分派金額若與估列數有差異時之會計處理：

本公司以民國 104 年度之稅前淨利扣除員工、董事及監察人酬勞前之金額乘上本公司章程擬訂定之分派成數為基礎，估計員工酬勞金額為 9,250 仟元，董事及監察人酬勞為 700 仟元。惟若股東會決議實際配發金額與估計數有差異時，則列為次年度之損益。

3、董事會通過分派酬勞情形：

(1) 以現金或股票分派之員工酬勞及董事、監察人酬勞金額：

本公司擬分派員工酬勞 9,250 仟元、董事及監察人酬勞 700 仟元。

(2) 以股票分派之員工酬勞金額及占本期個體財務報告稅後純益及員工酬勞總額合計數之比例：

無配發員工股票紅利，故不適用。

4、前一年度員工、董事及監察人酬勞之實際分派情形（包括分派股數、金額及股價）、其與認列員工、董事及監察人酬勞有差異者並應敘明差異數、原因及處理情形：

本公司前一年度實際分派員工現金酬勞 8,000 仟元及董事、監察人現金酬勞 1,800 仟元，與認列之員工、董事及監察人酬勞無差異。

(九) 公司買回本公司股份情形：無。

二、公司債辦理情形：

公司債辦理情形

公 司 債 種 類		國內第一次有擔保轉換公司債	國內第二次有擔保轉換公司債
發行日期		102年12月26日	104年4月22日
面 額		新台幣 100,000 元	新台幣 100,000 元
發行及交易地點		中華民國	中華民國
發行價格		依面額十足發行	依面額十足發行
總 額		新台幣 2 億元整	新台幣 3 億元整
利 率		0%	0%
期 限		三年期 到期日：105.12.26	三年期 到期日：107.4.22
保證機構		合作金庫商業銀行	彰化商業銀行
受 託 人		日盛國際商業銀行	日盛國際商業銀行
承銷機構		群益金鼎證券股份有限公司	群益金鼎證券股份有限公司
簽證律師		詹亢戎律師事務所 詹亢戎	宏景國際法律事務所 鄒純忻
簽證會計師		勤業眾信聯合會計師事務所 施景彬、葉淑娟	勤業眾信聯合會計師事務所 施景彬、葉淑娟
償還方法		投資人得於本轉換公司債發行滿2年以債券面額加計賣回收益率【滿二年為債券面額之102.01%（實質收益率1%）】，賣回給本公司或到期時本公司依債券面額以現金一次償還。	投資人得於本轉換公司債發行滿2年以債券面額加計賣回收益率【滿二年為債券面額之102.01%（實質收益率1%）】，賣回給本公司或到期時本公司依債券面額以現金一次償還。
未償還金額		新台幣 132,800 仟元整	新台幣 300,000 仟元整
贖回或提前清償之條款		依本辦法第六條規定本轉換公司債之票面利率為 0%，故無需訂定付息日期及方式。除債券持有人依本辦法第十一條轉換為本公司普通股或依本辦法第二十條行使賣回權，及本公司依本辦法第十九條提前收回或本公司由證券商營業處所買回註銷者外，到期時依債券面額以現金一次償還。	依本辦法第六條規定本轉換公司債之票面利率為 0%，故無需訂定付息日期及方式。除債券持有人依本辦法第十一條轉換為本公司普通股或依本辦法第二十條行使賣回權，及本公司依本辦法第十九條提前收回或本公司由證券商營業處所買回註銷者外，到期時依債券面額以現金一次償還。
限制條款		無	無
信用評等機構名稱、評等日期、公司債評等結果		無	無
附其他權利	截至年報刊印日止已轉換（交換或認股）普通股、海外存託憑證或其他有價證券之金額	截至105年3月31日止已轉換普通股 17,813,740元	無
附其他權利	發行及轉換（交換或認股）辦法	詳見國內第一次有擔保轉換公司債發行及轉換辦法	詳見國內第二次有擔保轉換公司債發行及轉換辦法
發行及轉換、交換或認股辦法、發行條件對股權可能稀釋情形及對現有股東權益影響		無重大影響	無重大影響
交換標的委託保管機構		無	無

轉換公司債資料

公司債種類		國內第一次有擔保轉換公司債		
年度		103 年	104 年	當年度截至 105 年 3 月 31 日
項目	最高	241.00	356.00	225.00
轉換公司 債市價	最低	115.00	198.00	205.00
	平均	151.62	258.33	189.25
	轉換價格(註)		新台幣 50.70 元及 新台幣 42.90 元	新台幣 42.90 元、 新台幣 38.90 元及 新台幣 31.50 元
發行日期及發行時 轉換價格		102 年 12 月 26 日 50.70 元		
履行轉換義務方式		發行新股		

註 1：本公司於 103 年 10 月 6 日因盈餘及資本公積轉增資配發普通股進行轉換價格調整，調整前價格為新台幣 50.70 元，調整後轉換價格為新台幣 42.90 元。

註 2：本公司於 104 年 1 月 20 日因股份轉換併購發行新股進行轉換價格調整，調整前價格為新台幣 42.90 元，調整後轉換價格為新台幣 38.90 元。

註 3：本公司於 104 年 8 月 20 日因盈餘及資本公積轉增資配發普通股進行轉換價格調整，調整前價格為新台幣 38.90 元，調整後轉換價格為新台幣 31.50 元。

公司債種類		國內第二次有擔保轉換公司債	
年度		104 年	當年度截至 105 年 3 月 31 日
項目	最高	160.00	102.50
轉換公司 債市價	最低	100.55	101.35
	平均	113.05	103.67
	轉換價格(註)		新台幣 129.10 元及 新台幣 104.40 元
發行日期及發行時 轉換價格		104 年 4 月 22 日 129.10 元	
履行轉換義務方式		發行新股	

註：本公司於 104 年 8 月 20 日因盈餘及資本公積轉增資配發普通股進行轉換價格調整，調整前價格為新台幣 129.10 元，調整後轉換價格為新台幣 104.40 元。

三、特別股辦理情形：無。

四、海外存託憑證辦理情形：無。

五、員工認股權憑證辦理情形：無。

六、限制員工權利新股辦理情形：無。

七、併購或受讓他公司股份發行新股辦理情形：最近年度及截至年報刊印日止已經董事會決議通過併購或受讓他公司股份發行新股者，應揭露執行情形及被併購或受讓公司之基本資料

單位：新台幣仟元，惟每股盈餘為元

公 司 名 稱	富動科技股份有限公司	
公 司 地 址	桃園市蘆竹區長安路1段159巷31號	
負 責 人	洪金柔	
實 收 資 本 額	115,000	
主 要 營 業 項 目	大尺寸LCD觸控顯示器系統、大尺寸觸控互動白板整合系統、各式LCD 觸控導覽、廣告設備及應用產品等製造、批發、零售。	
主 要 產 品	大尺寸LCD觸控顯示器系統、大尺寸觸控互動白板整合系統、各式LCD 觸控導覽、廣告設備及應用產品等製造、批發、零售，產品主要運用在教育市場。	
最 近 年 度 財 務 資 料	資 產 總 額	217,949
	負 債 總 額	42,769
	股 東 權 益 總 額	175,180
	營 業 收 入	304,261
	營 業 毛 利	69,827
	營 業 損 益	22,516
	本 期 損 益	23,871
每 股 盈 餘	2.08	

八、資金運用計畫及執行情形：無。

伍、營運概況

一、業務內容：

(一) 業務範圍

1、所營業務之主要內容

- (1) CC01110 電腦及其週邊設備製造業
- (2) F118010 資訊軟體批發業
- (3) F218010 資訊軟體零售業
- (4) F401010 國際貿易業
- (5) I301010 資訊軟體服務業
- (6) CF01011 醫療器材製造業
- (7) F108031 醫療器材批發業
- (8) F208031 醫療器材零售業
- (9) ZZ99999 除許可業務外，得經營法令非禁止或限制之業務

2、所營業務之商品項目與營業比重

單位：新台幣仟元；%

年 度 產品項目	103年度		104年度	
	金 額	金 額	金 額	比 重
醫療用顯示器	546,907	58.46	615,299	45.80
工業用顯示器	286,973	30.67	319,680	23.79
專業色彩應用顯示器	829	0.09	361	0.02
零組件	100,870	10.78	196,108	14.60
觸控顯示器暨系統	-	-	212,102	15.79
合 計	935,579	100.00	1,343,550	100.00

3、計畫開發之新商品

研 發 項 目	用 途 說 明
投射式電容觸控顯示器	加入投射式電容多點觸控功能用顯示器。
高階醫療用顯示器	醫療用顯示器。
15吋~58吋顯示器	醫療用顯示器。
電容式 (PCAP) 觸控顯示器	醫療台車用顯示器。
超音波設備用顯示器	搭配超音波設備。
PACS系統用醫療顯示器	醫療PACS系統應用顯示器。
印前系統數位影像輸出用顯示器	專業色彩應用顯示器。
鐵道運輸 (Railway) 用顯示器	電車使用顯示器。
智慧型醫療影像儲傳系統 (PACS) 用顯示器	投射式電容觸控全平面醫療用顯示器。

(二) 產業概況

1、產業之現況與發展

隨著醫學影像技術的發展，許多高階的醫學影像擷取與處理裝置陸續被開發及應用，藉由高解析度的影像，方便醫療人員判斷受檢測者身體內部的實際情況。然而，判讀此類高解析度的影像，除了前端的影像擷取系統外，相關的顯示介面亦是重要關鍵，為了要確保顯示器能夠呈現無誤的醫療影像資訊，醫療用顯示器除了必須符合醫療儀器相關規定外，在其解析度、亮度及穩定度上都有著極高的要求，也因此增加了投入此領域的門檻。然而，因為醫療顯示器的毛利高於一般消費型顯示器，自然也吸引了不少的廠商投入佈局。

近年來，公司致力於專業醫療級顯示器之研發及生產，主要係醫學資訊系統已趨於成熟且必備。醫院資訊系統一般來說分為兩個部分，一是滿足管理要求的醫療資訊系統；二是滿足臨床醫療要求的臨床資訊管理系統。由於醫療影像標準DICOM (Digital Image and Communication in Medicine) 規格在1990年代發展已趨於成熟，使得屬於臨床資訊系統中的醫學影像儲傳系統 (PACS) 受到國際醫療儀器廠商廣泛的支持，該系統不僅為現今醫院資訊系統所必備，也確定了醫療產業進入數位化的時代。

醫學影像技術進入數位化的時代，代表了使用膠片及X光片燈箱時代即將結束，取而代之是專業的醫療顯示器，醫師可藉由高解析度的醫療顯示器，把儲存在影像伺服器中的X光片、超音波攝影、核磁共振儀或血液透析攝影等影像顯示出來，醫生和病患不必浪費冗長的時間等候膠片看診，醫生也可以透過高解析度的顯示器做出更精準的判斷，醫院也不再為如何儲藏及管理膠片而苦惱，減少人力管理降低醫院的經營成本，並大幅增進效率及醫療品質，提供病患更好的照護。而隨著數位化的腳步，未來會有更即時、更準確的醫療照護，遠距醫療也勢必將成為另一個趨勢。

由於醫療產業的市場發展是可以期待的，因此吸引了包括原本主要影像設備軟、硬體商、醫療保健資訊公司，以及新成立的近百家公司加入，競爭十分激烈。現今，醫療影像在國際間是三分天下的局面，包括 GE Healthcare、Siemens Medical Solutions與Philips Medical Systems，其他知名廠商尚包括Carestream (前身為Kodak) 與電腦放射影像讀取器的Agfa。至於國內專門研發生產醫療顯示器的廠商不多，主要還是以美國及日本的廠商為主。本公司領先國內其他廠商切入此產業，具有獨特FPGA技術(場效可程式邏輯閘陣列：Field Programmable Gate Array，縮寫為FPGA)，與歐、美、日本知名廠商合作多年，相關技術已獲得國際大廠肯定，未來將持續積極的研發出更符合客戶需求之產品。

2、產業上、中、下游之關聯性

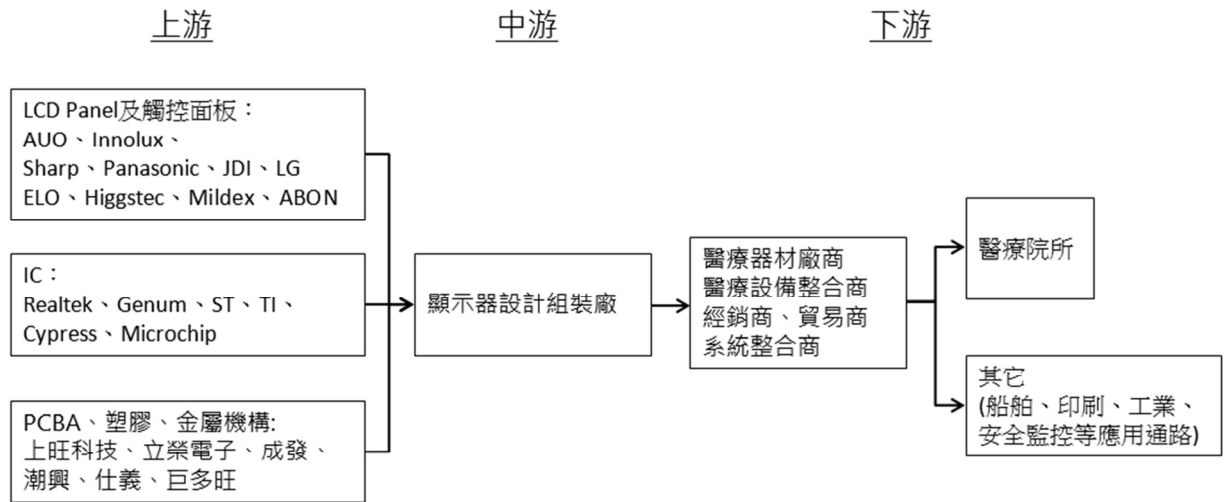

本公司所處行業之上中下游說明如下：

A. 上游

本公司產品主要原料為面板、IC 及觸控模組，茲就目前供應狀況分述如下：

(A) 面板：目前工業用面板產業主要供應商有國內之友達光電及群創光電，國外則有日商 Sharp、JDI、Panasonic 以及韓商 LG 等，目前本公司皆有與其往來，因面板產業目前處於供過於求狀態，故短期內不會有新供應商出現。

(B) IC：目前符合本公司產品使用 IC 包含類 ST、TI、Cypress、Microchip、Gennum 等廠商，目前與本公司往來的有 Realtek、ST、TI、Cypress，因該產業屬於技術及資本密集產業，且本公司僅採購工業規格等級之品項，故短期內不會有新供應商出現。

(C) 觸控模組：目前觸控模組主要供應商有國內之嵩達、禾瑞亞、萬達、榮茂等，國外則有 ELO、3M、DMC 等，目前與本公司往來的有榮茂、ELO、3M、嵩達、萬達等公司，因觸控模組產品技術門檻不高，故仍陸續有新供應商進入。

B. 中游

本公司為醫療用、工業用、專業色彩應用顯示器廠商，目前的國外主要競爭者有比利時廠商 BARCO、日商 EIZO、美商 Planar 及國內工業用顯示器製造同業晶達及融程。

C. 下游

目前主要之醫療設備商有美商 GE Healthcare、日商 Hitachi、德商 Siemens、美商 Hologic、德商 Drager，印前系統及影像編輯廠商有日商 NEC、工業用電腦設備商有研華、研揚、瑞傳等。

3、產品之各種發展趨勢

本公司於成立初期主要係以資訊及工業用顯示器為最主要產品。近年來，因資訊及工業用顯示器面對同業廠商間之價格競爭，是以本公司積極開發利基產品市場，如專研各式高階醫療用顯示器及高階專業色彩應用顯示器。本公司之利基產品具有為客戶量身訂做及技術門檻較高之特性，一方面用以區隔國內其他競爭對手，拉大與其之差距、增強與國際大廠之競爭力；另一方面用以創造較高之產品附加價值，捨棄利潤較低和不具競爭力的產品，讓整體競爭力及獲利能力不斷提升。

本公司積極開拓之利基產品市場，前幾年以PACS、Modality及數位元影像輸出等產業為主，近幾年則著重於內視鏡檢測、手術房會診系統、超音波檢測、專業數位影音處理、航海及大眾運輸系統等產業。未來，本公司將以多年累積之技術為基礎，建立參與大型標案之能力。

4、競爭情形

公司投入顯示器之研發生產多年，包括醫療用高階顯示器、觸控螢幕、工業用顯示器等，對於關鍵技術的掌握、規格訂定、設計及生產經驗、市場應用需求及客源掌握等皆具相對競爭優勢。本公司之主要競爭對手為傳統Monitor廠、IPC廠商或專注於ODM/OEM業務之廠商，國外如BARCO及EIZO。另國內多家LCD監視器及筆記型電腦大廠亦投入研發及生產液晶顯示器，成為本公司主要或潛在競爭對手。

(三) 技術及研發概況

1、技術層次及研究發展

本公司研發團隊整體研發技術純熟，所研發之控制機板可支援10"至58"不同大小尺寸及不同解析度之液晶面板，設計上充分考量功能性、生產成本的效益及相容性模組化原則；機構設計具有共通性與模組化，可以隨客製化需求進行不同產品線之組合，核心關鍵技術在於導入3D繪圖，在系統模組化設計即考慮散熱與生產組合，目前防水防塵技術已達IP65層級，預計未來將持續努力，以符合國際船舶認證規範之研發技術能力。

此外，本公司所研發生產之顯示器已通過世界多項電子法規及安全認證，包括FCC-B、CSA (cUL)、UL1950、CE、TUV/GS、VCCI、EPA Energy star及TCO。除此之外，醫療專用顯示器則已通過多項界各主要醫療的法規及安全認證，包括醫療涉及的UL60601-1、CSA C22.2 No.601.1、TUV (EN60601-1)、TUV/GM、CE、FCC-B及FDA。

2、研究發展人員學經歷

單位：人

年 度		102年度	103年度	104年度
學 歷 分 佈	博 士	-	-	-
	碩 士	7	2	7
	大 專	33	39	51
	高中(含)以下	-	-	-
合 計		40	41	58
平 均 年 資		7.40	7.24	2.72

3、最近五年度每年投入之研發費用

單位：新台幣仟元；%

年 度	100年度	101年度	102年度	103年度	104年度
營業淨額 (A)	698,073	674,915	776,929	935,579	1,343,550
研發費用 (B)	53,006	52,453	58,020	59,031	91,487
占營收淨額比例 (B/A)	7.59	7.77	7.47	6.31	6.81

4、最近五年度開發成功之技術或產品

年 度	研 發 成 果
100	42"醫療用顯示器
	Railway 專用顯示器
	MRI IN-ROOM 顯示器
101	RAP/GEV 18.5",19",21.5",24"全平面顯示器
	GEN19" 內視鏡用顯示器
	27",30"4MP PACS 用醫療顯示器
	12"-26"船舶專用顯示器
102	24"血液測試用顯示器
	工具機專用 21.5" 投射式電容顯示器
	醫療用光纖信號轉換盒
	21.5"超音波用顯示器
103	GEN24 吋內視鏡用顯示器
	牙醫專用顯示器
	醫療用 Panel PC
	2M,3M,5M PACS 顯示器
	高解析度數位開刀房用顯示器
104	15-24" 全平面顯示器
	27"印前系統數位影像輸出用顯示器
	大尺寸高解析度數位開刀房用顯示器

(四) 長、短期業務發展計畫

本公司為因應未來產業發展及整體經濟環境趨勢，藉由擬定各長、短期計畫以規劃公司未來經營方向，進而提升競爭力。茲就本公司之短期及長期計畫概要說明如下：

1、短期發展計畫

(1) 市場行銷策略

- A. 針對特定用途市場，提供客製化產品之研發及生產，以進行新客源的開拓及深耕。
- B. 加強海外行銷客戶之管理服務，聯合地域性客戶積極開發特殊用途市場，搶攻利基型市場的國際市占率。
- C. 深耕現有的客戶群，從原有客戶中橫向發掘其他新的應用與專案，更進一步的開拓新案源並提高產品的滲透率。
- D. 加強網路行銷功能，建立本公司產品資訊網站和資料庫，進而加強對客戶售貨前後服務的能力。
- E. 佈建各主要地區據點，藉以達到即時服務客戶的目的。

(2) 生產及採購策略

- A. 持續改善生產流程，以提升生產線的產能及降低生產成本。
- B. 建立標準化和模組化設計，提高生產效率。
- C. 與上游廠商維持良好合作關係，並分散不同進貨來源，以確保關鍵零件的供應無虞。
- D. 擴大合作生產基地規模：因應客戶增加及大尺寸產品生產需求，縮減現有生產外包分散的品項，使集團多數的產品能集中生產及採購以及資源共享，以降低整體生產成本，提升整體效率。
- E. 策略性關鍵零組件及安全庫存的配置以及新產品樣品流程的改善，縮短新產品上市及訂單的交期，以滿足客戶需求。

(3) 研發策略

- A. 提高現有產品之層次及應用層面。
- B. 配合市場需求建立產品共用平台，提供客戶解決應用之方案。

2、長期發展計畫

(1) 市場行銷策略

- A. 建立世界各地的行銷據點，形成國際行銷網，並加強技術的創新與交流，以便能在全球市場占有一席之地。
- B. 強化資訊網路系統，建立全球配銷機制，提升售前技術支援和售後服務的能力，透過網路系統達到快速服務，以建立國際競爭優勢。

(2) 生產及採購策略

- A. 與觸控面板上游廠商或其他重要零組件廠商策略聯盟，掌控關鍵原材料穩

定。

B.因應全球化策略，初期於美國、日本及德國設置委外合作售後服務據點，以就近服務客戶維修的需求。

C.建立自有生產基地及產能規模，因應未來營運的成長所需。

(3) 研發策略

本公司有著最堅強的研發團隊，未來將持續投入研發資金，招募並培育專業研發人員。此外，亦將尋求與產業關鍵技術廠商進行策略結盟，透過技術合作，建構更堅強的研發團隊，使本公司成為全球知名顯示器供應商，同時充分利用本公司顯示器技術之開發，朝應用面廣泛及多元化產品方向發展。

(4) 營運規模及財務配合

長期營運規模發展以朝向國際化及多角化發展，並朝向營運需求，利用各種金融工具，以降低財務成本，支援營運目標之需求。

二、市場及產銷概況

(一) 市場分析

1、公司主要商品（服務）之銷售（提供）地區

單位：新台幣仟元

年 度		103 年 度		104 年 度	
		銷售淨額	比例 (%)	銷售淨額	比例 (%)
外 銷	內 銷	95,525	10.21	164,269	12.22
	美 洲	368,597	39.40	474,775	35.34
	歐 洲	233,771	24.99	395,247	29.42
	其 他	237,686	25.40	309,259	23.02
合 計		935,579	100.00	1,343,550	100.00

2、市場占有率

本公司主要係為客戶提供完整、具彈性之服務，以及特殊醫療應用及專業影像處理等方案解決的專業廠商，因所開發之產品係依客戶需求，提供ODM之客製化整體服務，且本身產業特性異於其他產業，醫療產業相較於其他產業較為保守，特別是全球醫療顯示器銷售市場目前尚無確切之統計數據可明示，因此較不適用以市場占有率來衡量本公司所處產業之地位。

3、市場未來之供需狀況與成長性

預計未來全球醫療電子影像系統產值將逾200億美元。因醫療顯示器相較於一般顯示器，其技術要求門檻較高，本公司切入此領域較同業早，且在此領域開發有成，預期未來成長性佳。

除各式醫療用顯示器外，本公司亦致力於其他利基型產品之開發，如印前系統專業數位元影像輸出及專業影音編輯用顯示器，相關產品毛利率高，合作廠商皆為世界知名品牌，預期對於本公司未來獲利亦可帶來不小之成長。

4、競爭利基

- (1) 診斷用醫療器材係屬於較封閉之市場，相關產品必須具備較高度信賴之 MTBF (Mean Time between Failure；產品平均故障間隔時間)，才可取得與國際設備大廠之合作機會，本公司主要經營階層及研發人員均長期投入專業醫療顯示器領域，對於該產業環境及趨勢有著深刻之瞭解，從本公司與各廠商合作多年之經驗來看，證實本公司相關技術已取得與日本及歐美各大廠商相當之地位。
- (2) 本公司對於不同尺寸之螢幕具備豐富的研發及生產經驗，所研發製造之特殊應用液晶顯示器具備高度防塵、防水、耐高溫及耐震等特性與功能，技術層次較一般功能性液晶顯示器高。
- (3) 本公司所研發生產之各類顯示器已通過世界多項電子法規及安全認證，包括 FCC-B、CSA (cUL)、UL1950、CE、TUV/GS、VCCI、EPA Energy star及TCO；除此之外，主要業務之醫療專用顯示器則已通過多項世界各主要醫療的法規及安全認證，包括醫療設備UL60601-1、CSA C22.2 No.601.1、TUV (EN60601-1)、TUV/GM、CE及FCC-B等認證和衛生署醫療器材GMP認證，生產技術能力領先業界。
- (4) 本公司因在設計上充分考量功能、生產成本的效益及相容性模組化原則；在機構設計上具有共通性與模組化，可以隨客製化需求進行不同產品線之組合，提供客戶迅速且具彈性之服務。

(5) 有關本公司未來各項產品規劃之競爭利基說明如下：

產品規劃	產品功能	未來競爭利基	應用
投射式電容多點觸控顯示器	結合投射式電容觸控螢幕之新功能，應用在相關工控及醫療顯示器，原單點觸控改變成多點觸控，也藉由觸控螢幕「全平面」的特性，讓產品的防水、防塵性更佳化。	1.提升產品多點觸控能力。 2.「全平面」的特性，讓產品的防水、防塵性更佳化。例如內視鏡、醫療台車及工具機應用防塵防水等級可達IPX65（完全防止粉末進入且防止不同方向的低壓水注）。 3.擴大產品應用，開發多樣化尺寸。	1.工業型工具機 2.醫療手術室顯示器 3.醫療台車 4.血液測試機台
內視鏡顯示器	具備真實色彩的呈現及高規格動態畫質處理能力，忠實呈現血液、器官等最自然色調及畫質，顯示最完善手術過程。	使用單晶片解析度領先同業，使畫面更清晰。	內視鏡
(PACS) 用顯示器	具備 2048 x 2560 以上的分辨率、畫面均勻度補償，可在高分辨率 PACS 系統成像，提供最佳診斷精度，並提供子母畫面功能，提升醫生判斷便利性。	使用功能性強、市場需求量大且價格便宜之單晶片開發，較其他醫療顯示器同業生產之 5 百萬畫素以上的產品。	1.高階 PACS 系統 2.乳房攝影

產品規劃	產品功能	未來競爭利基	應用
光纖信號轉換盒	利用光纖信號轉換盒，可將現有 DVI 影像傳輸距離。	不僅延長影像傳輸距離，因光纖細小，適合大型建築物與複雜結構場所架設，並應用於遠距離傳輸，擴大產品使用範圍。	<ol style="list-style-type: none"> 1.大型醫療院所 2.大型船舶 3.軍事潛艦 4.危險場所(核電廠)
80W 交流與直流電力系統	可自動切換不同電源（交、直流電）系統，提供船舶、或捷運車廂備用的穩定電源，維持運輸系統作業所需電力。	一般運輸系統若因長距離傳輸將致電力耗損，或電池瞬間啟動致電力降低，當低於標準範圍時，傳統電力系統即無法供電使用，「80W 交流與直流電力系統」可提供較寬電源（10-32V）輸入，當直（或交）流電耗盡時，雙電力（具交、直流電）系統會自動切換至交（或直）流電狀態，提供備用電源。	<ol style="list-style-type: none"> 1.船舶 2.捷運車廂

5、發展遠景之有利、不利因素與因應對策

(1) 有利因素

A. 專業的產品研發能力，品質穩定

本公司長期投入專業顯示器領域創新研究及技術開發，不斷以研發設計高解析度、高亮度、高色彩飽和度、廣視角、高應答速度、顯示尺寸齊全、低成本、防水防塵及耐震等多功能醫療、工業及專業色彩之特殊應用顯示器產品之目標而努力，技術層次較一般功能性液晶顯示器為高，以建立自主之專業技術能力。另外本公司產品品質穩定深獲客戶認同，產品多元化且功能性強可符合不同客戶需求，本公司有專門部門致力於產品品質提升、產品品質檢驗與維護客戶之售後服務工作，並已通過 ISO9001 之品質認證，且陸續取得環境管理 ISO14001 及醫療 ISO13485 之品質系統認證，亦已取得行政院衛生署醫療器材 GMP 認證，提供客戶有效的品質保證，增強客戶信賴度。

B. 以客製化的能力服務下游客戶，穩固彼此合作關係

本公司能為客戶量身訂製產品，以符合客戶特殊需求，提升客戶競爭力。且本公司產品系列完整且性能優異，可提供客戶完整解決方案，提升客戶競爭力，增加客戶獲利，與客戶形成長期合作夥伴關係。

C. 醫療顯示器應用平臺建立完備，領先國內競爭者

隨著人口快速高齡化，高齡慢性病患相關醫療經費逐年增加，以致於醫療影像診斷產品之市場需求亦相對增加，醫療用顯示器的購置已成為各醫療院所或影像儲傳系統（PACS）廠商關注焦點。本公司致力於開發醫療用高階顯示器已多年，亦是台灣少數有能力研發及製造此類產品之廠商，醫療顯示器相較一般資訊用顯示器具較高階技術，且相關產品需符合國際醫療法規及安全規範認證。本公司相較其他國內競爭者具技術及經驗領先優勢，已獲得世界領導品牌之廠商認可。

D. 市場進入障礙高

有別於一般消費性電子產品，本公司醫療、工業及專業色彩應用之特殊應用顯示器產品屬高階且利基型市場，具備生命週期較長、客製化程度高、技術門檻高、價格較高及通過相關品質與安全規範認證之特性。本公司各年度營收獲利及業務皆能維持穩定，顯示其於特殊應用之液晶顯示器市場累積相當程度經驗及客製化能力。本公司透過歐美經銷商打入國際知名品牌廠商之供應鏈，未來本公司於通路及行銷方面將更具有自主能力及競爭優勢。綜上所述，醫療器材產業具進入障礙且客製化程度高，產品具有相當之競爭力及客戶之議價空間，因此可保有相當之毛利及穩定之客戶群。

E. 產業應用前景佳

基於經濟水準提升、老人化趨勢等社會現象，人們對於醫療保健需求日益重視。隨著醫療電子影像系統產值逐漸攀升，加上醫療器材設備與軟體配合發展及健康照護意識抬頭等因素，要求更高解析度、亮度、穩定性且無誤之醫療影像顯示資訊，以及符合 DICOM（Digital Imaging and Communications in Medicine）標準，進而帶動對醫療級顯示器產品之市場需求。此外，台灣擁有

先進之光電、通訊、電子、半導體技術與產業上中下游發展完整，加上政府支持下，有利醫療產品之發展。本公司除了生產專業醫療級顯示器外，亦不斷開發工業及專業色彩應用顯示器等利基型產品之開發，產品應用面廣，如電車用、雷達顯示與電子海圖之船舶用顯示器、印前系統專業數位元影像輸出、專業影音編輯用等顯示器，對本公司未來業績挹注有所助益。

(2) 不利因素與因應對策

A. 關鍵原料面板及IC去化較慢導致存貨庫存較大

本公司主係生產醫療用、工業用及專業色彩應用顯示器，產品生命週期長，主要關鍵原料係觸控面板及 IC 積體電路，惟隨著觸控面板以及 IC 製程及功能不斷演進，關鍵原料生命週期短於本公司產品生命週期，使本公司產品面臨產品持續性問題，必須備足庫存爭取客戶改變設計期間的出貨需求，進而增加原物料庫存過時風險。因本公司產品係屬專業應用領域，產品具客製化及少量多樣生產之特性，使得面板、IC 及機構等原物料及相關零組件，規格不一、種類繁多，並無法如同一般消費性電子產品大量標準化生產並銷售，為提供客戶完整齊備之產品線，目前本公司產品機種高達數百種，故須備有少量多樣化產品之原料庫存以及維修備品以滿足客戶需求，致本公司目前原物料品項繁多高達四千多種，其中又以關鍵零組件面板及 IC 金額較高且去化較慢。另本公司為滿足客戶客製化產品需求需備有更多樣化之存貨，但基於採購成本考量會一次多量進貨，加上主要原料面板因產品汰換速度較本公司產品生命週期短，因此本公司在面板停產前需一次性大量採購，故存貨之控管更顯重要。

因應對策：

- a. 與原有主要供應廠商持續維持良好及長期合作關係外，另一方面適度調整採購來源並分散至不同進貨廠商，降低營運風險。
- b. 於研發設計時，提高產品標準化、模組化設計，增加零件共用性、替代性，減少原物料品項的增加，以利提高存貨去化速度並降低存貨積壓風險。
- c. 主要原料庫存金額較高致存貨去化慢之風險，本公司因應措施如下：
 - (a) 產銷面：每月由供應鏈管理部門與業務部門針對庫齡較長、去化較慢之原料進行產銷分析，如係客戶訂單不如預期所產生之呆滯備料且屬共用料部份，將請業務部門積極與其他客戶確認是否有額外需求，將該原料投產銷售給其他有需求之客戶；或請研發部門在研發機種時，優先開發去化呆滯料機種。
 - (b) 採購面：每週由生物管、供應鏈管理與業務部門固定開會，使銷售預估訂單與存貨備料能有更緊密的結合。
 - (c) 財務面：隨時掌握客戶別備料單位數及金額，並將整體存貨金額控制在實收資本額50%以下。
 - (d) 要求客戶預付訂金或NCNR書面承諾，減少客戶不承約之呆滯風險。
- d. 主要原料庫存金額過多致存貨不易管理之風險，本公司因應措施如下：
 - (a) 產銷面：資材部門每半年清查庫存系統，統計久未出貨之機種料號，

並由業務與客戶確認未來原物料使用狀況，若經判定確定係屬未來無法去化之原物料，由資材及生產單位會同相關部門針對呆滯存貨提出檢討並追究相關人員責任歸屬後，報廢過時呆滯存貨以反映真實存貨狀況。

(b) 採購面：嚴格控管採購數量並及時調整安全庫存，如係依據客戶未來兩年度之預估訂單採購原廠停產之原料，因採購金額較大，應考量該原料停產後是否仍可於其他代理商購得，並考量短期內是否會有更具性價比之替代料。另亦需評估客戶過往預估準確度以及對公司營收貢獻度，以免庫存過多增加倉庫管理困難。

e. 主要原料庫存金額較高造成營運資金壓力較大之風險，本公司因應措施如下：

(a) 產銷面：業務部門以及研發部門應隨時掌握市場有關面板以及IC製程及功能演進等最新資訊，使本公司採購部門能掌握更具性價比之替代料資訊，避免購置過多庫存致營運資金周轉受限，進而影響公司未來研發資金所需。

(b) 採購面：透過產銷會議掌握原料最新資訊，以保留充足之營運資金購買更具性價比之替代料。

(c) 財務面：若整體庫存水位超過實收資本額50%，財務部門應立即發出通知，請業務及資材部門檢討現有庫存金額，以避免營運資金集中於庫存。

(d) 內控面：內部稽核制定呆滯存貨管理辦法，配合會計師查核期間以每三個月為一期，排定稽核計畫追蹤去化比率較緩慢之原料，並於董事會報告後續處理情形，會計師亦將於後續各期查核期間檢視其稽核計畫後續執行情形。

B. ODM訂單居多，無自有品牌

目前國內各醫療院所所採用之高階或大型醫療設備多以歐美國家進口之品牌為主，國內市場較小，故本公司目前主係以承接國外品牌大廠 ODM 代工生產為主。

因應對策：

a. 提高產品差異化，專注發展利基產品，把握新產品導入市場時效，並全面朝向降低採購及生產成本、提高生產效率、增加附加價值及擴大銷貨收入與市占率目標邁進。

b. 強化產品檢驗程序，提升產品品質管理，加速且精準執行對客戶售貨前後之服務能力，提供客戶各項產品之專業諮詢及維修，以提高產品附加價值，並持續維護優質供應商之公司形象，並積極與國外醫療設備廠商維持穩定合作關係。

C. 匯率波動對獲利情形產生之影響

本公司產品以外銷為主，應收款項主係以美金計價收款，雖主要原料包含面板與 IC 亦以美金計價付款，惟本公司外幣資產大於外幣負債，外幣曝險部

位易受美金匯率波動影響而產生兌換淨益或淨損，故市場匯率變動對本公司之營收及獲利仍有相當程度之影響。

因應對策：

- a. 與主要往來銀行保持聯繫，隨時監控外匯市場變化及國際金融情勢，掌握最新匯率變動資訊，視匯率波動調整外幣持有部位，並適時承作部份衍生性商品（例：遠期外匯合約交易）以降低匯率變動所產生之財務風險。
- b. 在業務報價中，加入考量因匯率變動所產生之兌換損益，以保障公司利潤。
- c. 經由經常性之進、銷款項目相互沖抵之結果，產生某種程度之自然避險（Natural Hedge），可降低匯率之變動對營業損益之影響。

D. 公司營收及獲利受專案週期而增減變化

由於本公司業務以客戶 ODM 專案訂單為主，使本公司營業收入容易受客戶產品專案週期變動而影響，非如一般消費性產品市場受景氣波動影響。當舊有之產品專案結束時，產品會面臨汰舊換新，本公司勢必要開發新市場及承接新專案訂單，以延續公司營收成長動能，故新客戶開發與業務之拓展即成為本公司之重點目標。

因應措施：

- a. 本公司產品客戶忠誠度及回購率較高，生命週期亦較長，且本公司亦致力於與經銷商或設備整合商長期合作，以期深耕發展海外市場。
- b. 持續研發利基型液晶顯示器及其應用平臺技術，加強公司本身之競爭力，並拓展多元的產品應用領域以開發更多新客戶，為本公司保持獲利之關鍵因素。

E. 工資成本日益提高

隨勞工委員會逐步調漲勞工基本工資，加班費率隨之提升，進而增加本公司之勞工薪資成本。本公司 104 年度與 103 年度之工資成本增加，係因微幅調薪所致。未來，公司將持續推動生產流程標準化，以提升生產效率，降低直接人工逐年增加之風險。本公司近年的間接人工成本波動不大，故間接人工尚無大幅增加風險。

因應對策：

- a. 提高生產效率，利用模組化生產（整合功能相近之電子零組件為共用基板，減少軟硬體之設計時間及人力）為設計主軸，將可減少組裝程序及人力工時，提高生產效率，降低人力需求。再者，加強員工之職能訓練。
- b. 增進生產製程標準化程序，並持續改進製程，以提升人力使用效率。
- c. 持續加強員工職能訓練及提供完善之職工福利，以提高員工素質、向心力及降低生產作業重工成本及產品不良率。
- d. 合作及自有生產基地適度的導入自動及半自動化設備及製程、縮減生產工時及減少人力需求，擴大日班產能規劃，降低加班及夜班的薪資支出。

(二) 主要產品之重要用途及產製過程

1、重要用途

類別	用途
A.醫療用顯示器 * 一般門診醫療及事務用彩色顯示器 * PACS用顯示器 * 內視鏡及手術協助影像顯示器 * 加護病房用顯示器 * 高階放射影像診斷用彩色及灰階顯示器 * 超音波診療專用顯示器	符合醫療相關規定，但僅提供予醫生於門診看病及醫院一般事務使用。 專供醫療影像儲傳系統（PACS）用之顯示器。 提供醫生於手術時，將其手術過程完整呈現及提供微創手術之輔助內視鏡顯示器。 提供加護病房專用之可視角度廣、防水性佳及與醫療設備相容性高之顯示器。 提供醫生針對電腦斷層掃描、核磁共振儀、血管造影等所拍攝的病患之病理影像做正確的診斷。 提供醫生進行超音波診療專用之顯示器。
B.大尺寸高解析顯示器	提供開刀房、控制系統顯示器。
C.工業用顯示器	提供專業色彩影像應用者用之顯示器。

2、產製過程

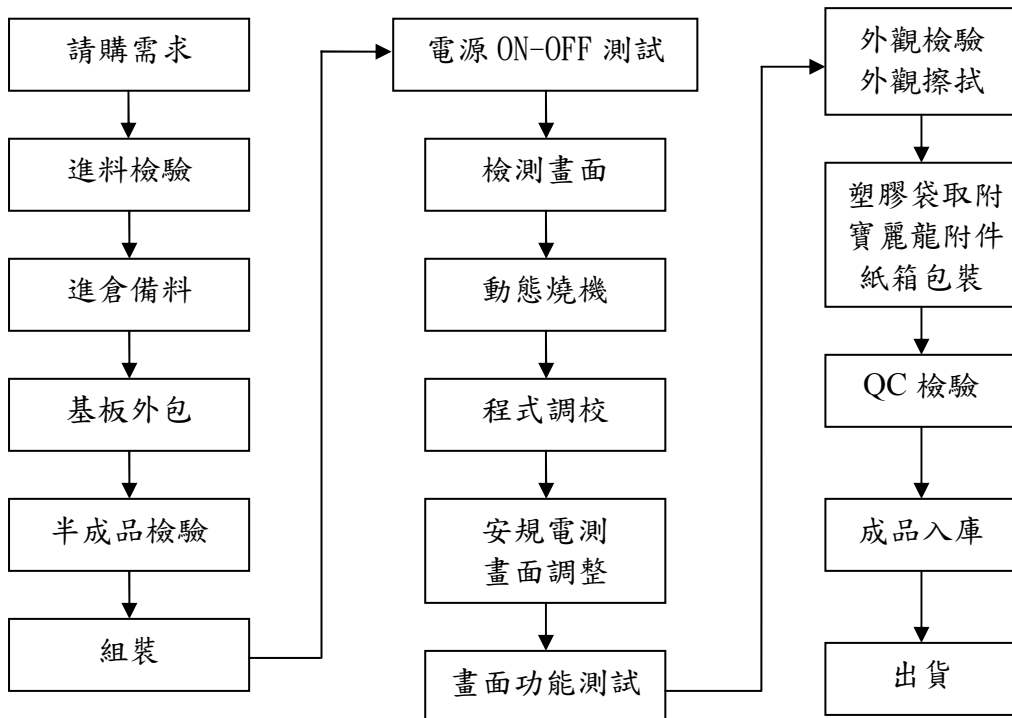

(三) 主要原料之供應狀況

主要原料名稱	主要供應廠商	供應狀況
Panel	友達光電、Innolux、JDI、Panasonic、LG、Sharp、NEC、LG	正常
Touch Panel	ELO、3M、Mildex、Higgstec、ABON	正常
積體電路 (IC)	Realtek、Gennum、ST、TI、Cypress、Microchip	正常
電路板組立 (PCBA)	上旺科技、立榮電子	正常

主要原物料包括液晶面板、積體電路 (IC)、印刷電路板及各式塑膠及金屬機構等，一直以來本公司與國內外原物料供應商維持良好關係，對於關鍵零組件採購掌握自主性和調度彈性。

(四) 最近二年度任一年度中曾占進(銷)貨總額百分之十以上之客戶名稱及其進(銷)貨金額與比例，並說明其增減變動原因

最近二年度主要供應商資料

單位：新台幣仟元

項目	103 年度				104 年度				105 年度截至第一季止			
	名稱	金額	占全年度進貨淨額比率 (%)	與發行人之關係	名稱	金額	占全年度進貨淨額比率 (%)	與發行人之關係	名稱	金額	占當年度截至前一季止進貨淨額比率 (%)	與發行人之關係
1	進金生	130,880	21.74	無	進金生	186,841	22.59	無	進金生	56,569	27.42	無
2	群創	74,637	12.40	無	群創	45,972	5.56	無	榮茂	15,627	7.58	無
	其他	396,581	65.86	-	其他	594,456	71.85	-	其他	134,099	65.00	-
	進貨淨額	602,098	100.00	-	進貨淨額	827,269	100.00	-	進貨淨額	206,295	100.00	-

增減變動說明：103至104年度進貨供應商差異不大，本公司供應商多為國內外知名廠商且基於供應商產能、供貨穩定度、品質等考慮，其變化情形不大。

最近二年度主要銷貨客戶資料

單位：新台幣仟元

項目	103 年度				104 年度				105 年度截至第一季止			
	名稱	金額	占全年度銷貨淨額比率 (%)	與發行人之關係	名稱	金額	占全年度銷貨淨額比率 (%)	與發行人之關係	名稱	金額	占當年度截至前一季止銷貨淨額比率 (%)	與發行人之關係
1	E公司	231,593	24.75	無	USEI	194,108	14.45	無	USEI	30,472	12.33	無
2	USEI	212,444	22.71	無	E公司	180,198	13.41	無	Richardson (GmbH)	27,143	10.98	無
3	Richardson (GmbH)	117,525	12.56	無	Richardson (GmbH)	148,029	11.02	無	E公司	22,074	8.93	無
	其他	374,017	39.98	-	其他	821,215	61.12	-	其他	167,437	67.76	-
	銷貨淨額	935,579	100.00	-	銷貨淨額	1,343,550	100.00	-	銷貨淨額	247,126	100.00	-

增減變動說明：103至104年度銷貨對象差異不大。

(五) 最近二年度生產量值表

單位：台；新台幣仟元

生 產 量 值 主要商品	年度	103 年度			104 年度		
		產能 (註 1)	產量	產值	產能 (註 1)	產量	產值
醫療用顯示器	48,000 (註 2)	31,190	366,368	(註 2)	31,869	406,542	
工業用顯示器		23,653	216,435		26,665	237,172	
專業色彩應用顯示器		17	1,615		34	1,761	
零組件	(註 3)	(註 3)	83,732	(註 3)	(註 3)	57,823	
觸控顯示器暨系統	-	-	-	(註 4)		216,262	
合 計			668,150			919,560	

註 1：產能係指公司經衡量必要停工、假日等因素後，利用現有生產設備及人力，在正常運作下所能生產之數量。

註 2：本公司共有兩條產線，相關產品皆採客制化及一貫化作業，產能較無比較性，是以此處僅列示產線之總產能。

註 3：零組件主要係主機板或其他供客戶維修替換之材料散件，是以本公司無法明確計算其產能。

註 4：觸控顯示器暨系統主要係委外加工，是以本公司無法明確計算其產能。

(六) 最近二年度銷售量值表

單位：台；新台幣仟元

銷 售 量 值 主要商品	年度	103 年度				104 年度			
		內銷		外銷		內銷		外銷	
		量	值	量	值	量	值	量	值
醫療用顯示器		701	8,833	30,392	538,074	878	28,231	31,107	587,068
工業用顯示器		6,298	75,700	17,976	211,273	7,447	88,907	19,247	230,773
專業色彩應用顯示器		-	-	11	829	-	-	10	361
零組件		(註)	10,992	(註)	89,878	(註)	38,821	(註)	157,287
觸控顯示器暨系統		-	-	-	-	193	8,310	5,671	203,792
合 計			95,525		840,054		164,269		1,179,281

註：零組件主要係主機板或其他供客戶維修替換之材料散件。

三、最近二年度及截至年報刊印日止從業員工人數、平均服務年資、平均年齡及學歷分布比率

年 度		103 年度	104 年度	105 年 3 月底
員 工 人 數	作 業 及 技 術 人 員	83	84	88
	管 理 及 業 務 人 員	48	70	64
	研 發 技 術 人 員	41	58	52
	合 計	172	212	204
平 均 年 歲		36.98	43.23	43.71
平 均 服 務 年 資		5.18	2.28	2.36
學 歷 分 布 比 率	博 士	-	-	-
	碩 士	8.14%	9.43%	9.31%
	大 專	73.84%	75.95%	76.97%
	高 中	15.70%	12.26%	11.76%
	高 中 以 下	2.32%	2.36%	1.96%

四、環保支出資訊：

- (一) 依法令規定，應申領污染設施設置許可證或污染排放許可證或應繳納污染防治費用或應設立環保專責單位人員者，其申領、繳納或設立情形：不適用。
- (二) 列示公司有關對防治環境污染主要設備之投資及其用途與可能產生效益：不適用。
- (三) 說明最近年度及截至年報刊印日止，公司改善環境污染之經過，其有污染糾紛事件者，並應說明其處理經過：無。
- (四) 說明最近年度及截至年報刊印日止，公司因污染環境所受損失（包括賠償），處分之總額，並揭露其未來因應對策（包括改善措施）及可能之支出（包括未採取因應對策可能發生損失、處分及賠償之估計金額，如無法合理估計者，應說明其無法合理估計之事實）：無。
- (五) 說明目前污染狀況及其改善對公司盈餘、競爭地位及資本支出之影響及其未來二年度預計之重大環保資本支出：無。

五、勞資關係：

- (一) 公司各項員工福利措施、進修、訓練、退休制度與其實施情形，以及勞資間之協議與各項員工權益維護措施情形

1、員工福利措施

本公司依法成立職工福利委員會，由其統籌辦理員工各項福利活動，諸如：舉辦員工旅遊、聚餐、成立社團活動、發放年節、慶生禮品等福利措施。

2、員工進修訓練措施

本公司各部門員工應接受之進修訓練包含內部及外部訓練課程，每年年底由各部門提報年度訓練計畫，員工依該計畫及實際需求提出訓練之申請。

3、員工退休制度與實施情形

本公司依勞動基準法之規定實施辦理，定期提撥勞工退休準備金，專戶儲存於臺灣銀行，每年年底委請精算師精算，以確保退休金準備金準備充足。

自民國94年7月1日起實施勞退新制，依勞工退休金條例規定，凡選擇新制者，公司每月提撥不得低於勞工每月工資6%至勞工退休金帳戶，並依退休金條例之規定辦理退休相關事宜。

4、勞資協議

本公司重視同仁之意見，鼓勵同仁提供建言，以瞭解同仁對管理及福利制度之意見，作為改善之參考，故截至目前勞資關係和諧。

5、員工權益維護措施

為保障勞資權益，協調勞資關係，本公司致力於加強勞資和諧，並每季舉辦勞資會議進行雙向溝通協調以解決問題。

(二) 說明最近年度及截至年報刊印日止，因勞資糾紛所遭受之損失，並揭露目前及未來可能發生之估計金額與因應措施，如無法合理估計者，應說明無法合理估計之事實

本公司一向重視勞資雙方溝通，勞資關係和諧，最近年度及截至年報刊印日止未發生勞資糾紛。

六、重要契約

契約性質	當事人	契約起訖日期	主要內容	限制條款
租賃合約	得益工業儀器有限公司	103.12.01-104.11.30 104.12.01-105.11.30	停車位租約	無
租賃合約	薛榮	104.01.01-106.12.31 104.01.01-106.12.31 103.11.16-106.12.31	停車位租約 房屋租約 房屋租約	無

陸、財務概況

一、最近五年度簡明財務資料

(一) 簡明資產負債表及綜合損益表資料-國際財務報導準則

簡明資產負債表（合併財務報告）-國際財務報導準則

單位：新台幣仟元

項 目	年 度	最近五年度財務資料					當年度截至 105年3月31日 財務資料
		100年	101年	102年	103年	104年	
流動資產			279,884	421,088	589,806	1,157,869	1,169,804
不動產、廠房及設備			261,806	254,157	254,888	252,853	252,018
無形資產			380	410	13,327	281,661	273,041
其他資產			8,044	18,498	12,702	21,002	30,641
資產總額			550,114	694,153	870,723	1,713,385	1,725,504
流動負債	分配前		139,779	119,030	385,500	380,205	397,719
	分配後		150,174	164,109	466,956	(註1)	(註1)
非流動負債			178,201	195,979	6,367	296,492	294,665
負債總額	分配前		317,980	315,009	391,867	676,697	692,384
	分配後		328,375	360,088	473,323	(註1)	(註1)
歸屬於母公司業主之權益			232,134	379,144	478,856	1,036,686	1,033,118
股本			189,000	225,395	265,473	385,463	385,463
資本公積	分配前		3,602	66,220	58,864	458,544	458,544
	分配後		3,602	43,680	27,892	(註1)	(註1)
保留盈餘	分配前		39,532	87,520	154,617	192,587	189,088
	分配後		18,742	28,917	42,189	(註1)	(註1)
其他權益			-	9	(98)	92	23
庫藏股票			-	-	-	-	-
非控制權益			-	-	-	2	2
權益總額	分配前		232,134	379,144	478,856	1,036,688	1,033,120
	分配後		221,739	334,065	397,400	(註1)	(註1)

註1：104年度盈餘分配案業經105年3月25董事會決議通過，惟尚未經股東會決議。

註2：本公司自民國102年起正式採用經金融監督管理委員會認可之國際財務報導準則，故101年財務資料為比較期。

註3：101至104年係經會計師查核簽證之財務報告。

註4：105年第一季係經會計師核閱簽證之財務報告。

簡明資產負債表（個體財務報告）-國際財務報導準則

單位：新台幣仟元

項 目	年 度	最近五年度財務資料					當年度截至 105年3月31日 財務資料
		100年	101年	102年	103年	104年	
流 動 資 產			279,884	418,307	582,091	933,197	略
採用權益法之投資			-	2,826	8,533	458,749	
不動產、廠房及設備			261,806	254,157	254,888	248,159	
無 形 資 產			380	410	13,327	12,576	
其 他 資 產			8,044	18,453	12,657	17,476	
資 產 總 額			550,114	694,153	871,496	1,670,157	
流 動 負 債	分 配 前		139,779	119,030	386,273	337,774	
	分 配 後		150,174	164,109	467,729	(註 1)	
非 流 動 負 債			178,201	195,979	6,367	295,697	
負 債 總 額	分 配 前		317,980	315,009	392,640	633,471	
	分 配 後		328,375	360,088	474,096	(註 1)	
歸屬於母公司業主 之 權 益			232,134	379,144	478,856	1,036,686	
股 本			189,000	225,395	265,473	385,463	
資 本 公 積	分 配 前		3,602	66,220	58,864	458,544	
	分 配 後		3,602	43,680	27,892	(註 1)	
保 留 盈 餘	分 配 前		39,532	87,520	154,617	192,587	
	分 配 後		18,742	28,917	42,189	(註 1)	
其 他 權 益			-	9	(98)	92	
庫 藏 股 票			-	-	-	-	
非 控 制 權 益			-	-	-	-	
權 益 總 額	分 配 前		232,134	379,144	478,856	1,036,686	
	分 配 後		221,739	334,065	397,400	(註 1)	

註 1：104 年度盈餘分配案業經 105 年 3 月 25 董事會決議通過，惟尚未經股東會決議。

註 2：本公司自民國 102 年起正式採用經金融監督管理委員會認可之國際財務報導準則，故 101 年財務資料為比較期。

註 3：101 至 104 年係經會計師查核簽證之財務報告。

簡明綜合損益表（合併財務報告）-國際財務報導準則

單位：新台幣仟元，惟每股盈餘為元

項 目 \ 年 度	最近五年度財務資料					
	100 年	101 年	102 年	103 年	104 年	當年度截至 105 年 3 月 31 日 財務資料
營業收入		674,915	776,929	935,579	1,343,550	247,126
營業毛利		138,998	196,141	283,281	396,413	76,013
營業損益		30,143	64,602	121,128	124,275	16,841
營業外收入及支出		472	9,405	28,970	55,089	(19,185)
稅前淨利		30,615	74,007	150,098	179,364	(2,344)
繼續營業單位本期淨利		28,384	65,304	124,153	150,314	(3,499)
停業單位損失		-	-	-	-	-
本期淨利（損）	不 適 用	28,384	65,304	124,153	150,314	(3,499)
本期其他綜合損益 （稅後淨額）		-	9	1,440	274	(69)
本期綜合損益總額		28,384	65,313	125,593	150,588	(3,568)
淨利歸屬於母公司業主		28,384	65,304	124,153	150,314	(3,499)
淨利歸屬於非控制權益		-	-	-	-	-
綜合損益總額歸屬於 母 公 司 業 主		28,384	65,313	125,593	150,588	(3,568)
綜合損益總額歸屬於 非 控 制 權 益		-	-	-	-	-
每 股 盈 餘		1.24	2.62	3.93	4.02	(0.09)

註 1：本公司自民國 102 年起正式採用經金融監督管理委員會認可之國際財務報導準則，故 101 年財務資料為比較期。

註 2：101 至 104 年係經會計師查核簽證之財務報告。

註 3：105 年第一季係經會計師核閱簽證之財務報告。

簡明綜合損益表（個體財務報告）-國際財務報導準則

單位：新台幣仟元，惟每股盈餘為元

項 目 \ 年 度	最近五年度財務資料					當年度截至 105年3月31日 財務資料
	100年	101年	102年	103年	104年	
營業收入		674,915	777,146	939,285	1,041,656	略
營業毛利		138,998	196,166	283,955	324,285	
營業損益		30,143	70,858	137,907	151,869	
營業外收入及支出		472	3,149	12,191	22,565	
稅前淨利		30,615	74,007	150,098	174,434	
繼續營業單位本期淨利		28,384	65,304	124,153	150,314	
停業單位損失		-	-	-	-	
本期淨利（損）	不適用	28,384	65,304	124,153	150,314	
本期其他綜合損益 （稅後淨額）		-	9	1,440	274	
本期綜合損益總額		28,384	65,313	125,593	150,588	
淨利歸屬於母公司業主		28,384	65,304	124,153	150,314	
淨利歸屬於非控制權益		-	-	-	-	
綜合損益總額歸屬於 母公司業主		28,384	65,313	125,593	150,588	
綜合損益總額歸屬於 非控制權益		-	-	-	-	
每股盈餘		1.24	2.62	3.93	4.02	

註1：本公司自民國102年起正式採用經金融監督管理委員會認可之國際財務報導準則，故101年財務資料為比較期。

註2：101至104年係經會計師查核簽證之財務報告。

(二) 簡明資產負債表及損益表資料—我國財務會計準則

簡明資產負債表-我國財務會計準則

單位：新台幣仟元

項 目	年 度	最 近 五 年 度 財 務 資 料	
		100 年	101 年
流 動 資 產		292,493	283,869
基 金 及 投 資		-	-
固 定 資 產		272,936	261,806
無 形 資 產		6,389	5,678
其 他 資 產		1,107	1,077
資 產 總 額		572,925	552,430
流 動 負 債	分 配 前	163,141	138,542
	分 配 後	172,141	148,937
長 期 負 債		173,779	160,350
其 他 負 債		10,381	9,660
負 債 總 額	分 配 前	347,301	308,552
	分 配 後	356,301	318,947
股 本		180,000	189,000
資 本 公 積		3,602	3,602
保 留 盈 餘	分 配 前	44,603	54,007
	分 配 後	26,603	33,217
金 融 商 品 未 實 現 損 益		-	-
累 積 換 算 調 整 數		-	-
未 認 列 為 退 休 金 成 本 之 淨 損 失		(2,581)	(2,731)
股 東 權 益 總 額	分 配 前	225,624	243,878
	分 配 後	216,624	233,483

註 1：100 至 101 年係經會計師查核簽證之財務報告。

簡明損益表－我國財務會計準則

單位：新台幣仟元，惟每股盈餘為元

項 目	最近五年度財務資料	
	100年	101年
營業收入	698,073	674,915
營業毛利	128,701	138,721
營業損益	19,070	28,962
營業外收入及利益	17,752	6,620
營業外費用及損失	(7,304)	(6,148)
繼續營業部門稅前損益	29,518	29,434
繼續營業部門損益	26,201	27,404
停業部門損益	-	-
非常損益	-	-
會計原則變動之 累積影響數	-	-
本期損益	26,201	27,404
每股盈餘	1.15	1.24

註：100至101年係經會計師查核簽證之財務報告。

(三) 最近五年度簽證會計師姓名及查核意見

年度	會計師事務所名稱	會計師姓名	會計師查核意見
100	勤業眾信聯合會計師事務所	卓明信、施景彬	無保留意見
101	勤業眾信聯合會計師事務所	施景彬、葉淑娟	無保留意見
102	勤業眾信聯合會計師事務所	施景彬、葉淑娟	無保留意見
103	勤業眾信聯合會計師事務所	施景彬、葉淑娟	無保留意見
104	勤業眾信聯合會計師事務所	卓明信、葉淑娟	修正式無保留意見

二、最近五年度財務分析

(一) 財務分析-採用國際財務報導準則

合併財務分析-國際財務報導準則

分析項目		年度	最近五年度財務分析				
		100年	101年	102年	103年	104年	當年度截至 105年3月31日
財務結構 %	負債占資產比率	不 適 用	57.80	45.88	45.00	39.49	40.13
	長期資金占不動產、廠房及設備比率		156.73	226.29	190.37	527.25	526.86
償債能力 %	流動比率		200.23	353.77	153.00	304.54	294.13
	速動比率		138.06	272.93	107.66	239.25	210.91
	利息保障倍數		11.43	29.81	38.77	25.33	(0.13)
經營能力	應收款項週轉率(次)		5.43	6.96	5.74	5.60	3.97
	平均收現日數		67.21	52.44	63.58	65.17	91.93
	存貨週轉率(次)		5.11	5.26	4.33	4.16	2.29
	應付款項週轉率(次)		9.56	9.63	8.01	8.92	6.37
	平均銷貨日數		71.42	69.39	84.29	87.74	159.38
	不動產、廠房及設備週轉率(次)		2.58	3.06	3.67	5.31	3.92
	總資產週轉率(次)		1.23	1.12	1.07	0.78	0.57
獲利能力	資產報酬率(%)		5.50	10.84	16.29	12.11	(0.41)
	權益報酬率(%)		12.76	21.49	29.06	19.84	(1.35)
	稅前純益占實收資本比率(%)	16.20	32.83	56.54	46.53	(2.43)	
	純益率(%)	4.21	8.41	13.27	11.19	(1.42)	
	每股盈餘(元)	1.07	2.19	3.93	4.02	(0.09)	
現金流量	現金流量比率(%)	53.52	68.26	2.03	49.32	(15.36)	
	現金流量允當比率(%)	77.93	87.53	53.94	134.54	134.54	
	現金再投資比率(%)	15.61	11.97	(7.53)	9.79	(13.16)	
槓桿度	營運槓桿度	5.78	3.54	2.50	2.91	4.75	
	財務槓桿度	1.11	1.04	1.03	1.06	1.14	

最近二年度財務比率變動達20%者說明：

1. 長期資金佔不動產、廠房及設備比率增加及權益報酬率下降：係因104年度發行新股取得子公司，使得股東權益總額增加所致。
2. 流動比率及速動比率增加：係因104年度發行第二次可轉換公司債取得現金，使得流動資產增加所致。
3. 利息保障倍數下降：係因104年度發行第二次可轉換公司債及子公司新增借款，使得利息費用增加所致。
4. 不動產、廠房及設備週轉率(次)增加：係因104年度銷貨收入增加所致。
5. 總資產週轉率(次)及資產報酬率下降：係因104年度發行新股取得子公司，使得資產總額增加所致。
6. 現金流量比率、現金流量允當比率及現金再投資比率增加：主要係營業活動淨現金流入大幅增加所致。

註1：本公司自民國102年起正式採用經金融監督管理委員會認可之國際財務報導準則，故101年財務資料為比較期。

註2：101至104年係經會計師查核簽證之財務報告。

註3：105年第一季係經會計師核閱簽證之財務報告。

註4：財務分析之計算公式如下：

1.財務結構

(1) 負債占資產比率 = 負債總額 / 資產總額。

(2) 長期資金占不動產、廠房及設備比率 = (權益總額 + 非流動負債) / 不動產、廠房及設備淨額。

2.償債能力

(1) 流動比率 = 流動資產 / 流動負債。

(2) 速動比率 = (流動資產 - 存貨 - 預付費用) / 流動負債。

(3) 利息保障倍數 = 所得稅及利息費用前純益 / 本期利息支出。

3.經營能力

(1) 應收款項 (包括應收帳款與因營業而產生之應收票據) 週轉率 = 銷貨淨額 / 各期平均應收款項 (包括應收帳款與因營業而產生之應收票據) 餘額。

(2) 平均收現日數 = 365 / 應收款項週轉率。

(3) 存貨週轉率 = 銷貨成本 / 平均存貨額。

(4) 應付款項 (包括應付帳款與因營業而產生之應付票據) 週轉率 = 銷貨成本 / 各期平均應付款項 (包括應付帳款與因營業而產生之應付票據) 餘額。

(5) 平均銷貨日數 = 365 / 存貨週轉率。

(6) 不動產、廠房及設備週轉率 = 銷貨淨額 / 平均不動產、廠房及設備淨額。

(7) 總資產週轉率 = 銷貨淨額 / 平均資產總額。

4.獲利能力

(1) 資產報酬率 = [稅後損益 + 利息費用 × (1 - 稅率)] / 平均資產總額。

(2) 權益報酬率 = 稅後損益 / 平均權益總額。

(3) 純益率 = 稅後損益 / 銷貨淨額。

(4) 每股盈餘 = (歸屬於母公司業主之損益 - 特別股股利) / 加權平均已發行股數。(註3)

5.現金流量

(1) 現金流量比率 = 營業活動淨現金流量 / 流動負債。

(2) 淨現金流量允當比率 = 最近五年度營業活動淨現金流量 / 最近五年度 (資本支出 + 存貨增加額 + 現金股利)。

(3) 現金再投資比率 = (營業活動淨現金流量 - 現金股利) / (不動產、廠房及設備毛額 + 長期投資 + 其他非流動資產 + 營運資金)。(註4)

6.槓桿度：

(1) 營運槓桿度 = (營業收入淨額 - 變動營業成本及費用) / 營業利益 (註5)。

(2) 財務槓桿度 = 營業利益 / (營業利益 - 利息費用)。

註5：上開每股盈餘之計算公式，在衡量時應特別注意下列事項：

1.以加權平均普通股股數為準，而非以年底已發行股數為基礎。

2.凡有現金增資或庫藏股交易者，應考慮其流通期間，計算加權平均股數。

3.凡有盈餘轉增資或資本公積轉增資者，在計算以往年度及半年度之每股盈餘時，應按增資比例追溯調整，無庸考慮該增資之發行期間。

4.若特別股為不可轉換之累積特別股，其當年度股利 (不論是否發放) 應自稅後淨利減除、或增加稅後淨損。特別股若為非累積性質，在有稅後淨利之情況，特別股股利應自稅後淨利減除；如為虧損，則不必調整。

註6：現金流量分析在衡量時應特別注意下列事項：

1.營業活動淨現金流量係指現金流量表中營業活動淨現金流入數。

2.資本支出係指每年資本投資之現金流出數。

3.存貨增加數僅在期末餘額大於期初餘額時方予計入，若年底存貨減少，則以零計算。

4.現金股利包括普通股及特別股之現金股利。

5.不動產、廠房及設備毛額係指扣除累計折舊前之不動產、廠房及設備總額。

註7：發行人應將各項營業成本及營業費用依性質區分為固定及變動，如有涉及估計或主觀判斷，應注意其合理性並維持一致。

註8：公司股票為無面額或每股面額非屬新臺幣十元者，前開有關占實收資本比率計算，則改以資產負債表歸屬於母公司業主之權益比率計算之。

個體財務分析-國際財務報導準則

分析項目		年度	最近五年度財務分析				當年度截至 105年3月31日
		100年	101年	102年	103年	104年	
財務結構 %	負債占資產比率	不適用	57.80	45.88	45.05	37.93	略
	長期資金占不動產、廠房及設備比率		156.73	226.29	190.37	536.91	
償債能力 %	流動比率		200.23	351.43	150.69	276.28	
	速動比率		138.06	270.60	106.28	228.03	
	利息保障倍數		11.43	29.81	38.77	25.79	
經營能力	應收款項週轉率(次)		5.43	6.93	5.74	4.72	
	平均收現日數		67.21	52.66	63.58	77.33	
	存貨週轉率(次)		5.11	5.26	4.38	3.87	
	應付款項週轉率(次)		9.56	9.64	8.05	7.32	
	平均銷貨日數		71.42	69.39	83.33	94.31	
	不動產、廠房及設備週轉率(次)		2.58	3.06	3.69	4.20	
	總資產週轉率(次)		1.23	1.12	1.08	0.62	
獲利能力	資產報酬率(%)		5.50	10.84	16.28	12.29	
	權益報酬率(%)		12.76	21.49	29.06	19.84	
	稅前純益占實收資本比率(%)	16.20	32.83	56.54	45.25		
	純益率(%)	4.21	8.40	13.22	14.43		
	每股盈餘(元)	1.07	2.19	3.93	4.02		
現金流量	現金流量比率(%)	53.52	72.94	7.52	60.77		
	現金流量允當比率(%)	77.93	88.96	59.56	153.71		
	現金再投資比率(%)	15.61	12.92	(3.24)	9.18		
槓桿度	營運槓桿度	5.78	3.26	2.24	2.18		
	財務槓桿度	1.11	1.04	1.03	1.05		

最近二年度財務比率變動達20%者說明：

1. 長期資金佔不動產、廠房及設備比率增加：係因104年度發行新股取得子公司，使得股東權益總額增加所致。
2. 流動比率及速動比率增加：係因104年度發行第二次可轉換公司債取得現金，使得流動資產增加所致。
3. 利息保障倍數下降：係因104年度發行第二次可轉換公司債，使得利息費用增加所致。
4. 平均收現日數增加：係因104年度營業收入增加，使得應收帳款週轉率下降所致。
5. 總資產週轉率(次)、資產報酬率及權益報酬率下降：係因104年度發行新股取得子公司，使得資產總額增加所致。
6. 現金流量比率、現金流量允當比率及現金再投資比率增加：主要係營業活動淨現金流入大幅增加所致。

註1：本公司自民國102年起正式採用經金融監督管理委員會認可之國際財務報導準則，故101年財務資料為比較期。

註2：101至104年係經會計師查核簽證之財務報告。

註3：財務分析之計算公式如下：

1. 財務結構

(1) 負債占資產比率 = 負債總額 / 資產總額。

(2) 長期資金占不動產、廠房及設備比率 = (權益總額 + 非流動負債) / 不動產、廠房及設備淨額。

2.償債能力

- (1) 流動比率=流動資產/流動負債。
- (2) 速動比率=(流動資產-存貨-預付費用)/流動負債。
- (3) 利息保障倍數=所得稅及利息費用前純益/本期利息支出。

3.經營能力

- (1) 應收款項(包括應收帳款與因營業而產生之應收票據)週轉率=銷貨淨額/各期平均應收款項(包括應收帳款與因營業而產生之應收票據)餘額。
- (2) 平均收現日數=365/應收款項週轉率。
- (3) 存貨週轉率=銷貨成本/平均存貨額。
- (4) 應付款項(包括應付帳款與因營業而產生之應付票據)週轉率=銷貨成本/各期平均應付款項(包括應付帳款與因營業而產生之應付票據)餘額。
- (5) 平均銷貨日數=365/存貨週轉率。
- (6) 不動產、廠房及設備週轉率=銷貨淨額/平均不動產、廠房及設備淨額。
- (7) 總資產週轉率=銷貨淨額/平均資產總額。

4.獲利能力

- (1) 資產報酬率=[稅後損益+利息費用×(1-稅率)]/平均資產總額。
- (2) 權益報酬率=稅後損益/平均權益總額。
- (3) 純益率=稅後損益/銷貨淨額。
- (4) 每股盈餘=(歸屬於母公司業主之損益-特別股股利)/加權平均已發行股數。(註3)

5.現金流量

- (1) 現金流量比率=營業活動淨現金流量/流動負債。
- (2) 淨現金流量允當比率=最近五年度營業活動淨現金流量/最近五年度(資本支出+存貨增加額+現金股利)。
- (3) 現金再投資比率=(營業活動淨現金流量-現金股利)/(不動產、廠房及設備毛額+長期投資+其他非流動資產+營運資金)。(註4)

6.槓桿度：

- (1) 營運槓桿度=(營業收入淨額-變動營業成本及費用)/營業利益(註5)。
- (2) 財務槓桿度=營業利益/(營業利益-利息費用)。

註5：上開每股盈餘之計算公式，在衡量時應特別注意下列事項：

- 1.以加權平均普通股股數為準，而非以年底已發行股數為基礎。
- 2.凡有現金增資或庫藏股交易者，應考慮其流通期間，計算加權平均股數。
- 3.凡有盈餘轉增資或資本公積轉增資者，在計算以往年度及半年度之每股盈餘時，應按增資比例追溯調整，無庸考慮該增資之發行期間。
- 4.若特別股為不可轉換之累積特別股，其當年度股利(不論是否發放)應自稅後淨利減除、或增加稅後淨損。特別股若為非累積性質，在有稅後淨利之情況，特別股股利應自稅後淨利減除；如為虧損，則不必調整。

註6：現金流量分析在衡量時應特別注意下列事項：

- 1.營業活動淨現金流量係指現金流量表中營業活動淨現金流入數。
- 2.資本支出係指每年資本投資之現金流出數。
- 3.存貨增加數僅在期末餘額大於期初餘額時方予計入，若年底存貨減少，則以零計算。
- 4.現金股利包括普通股及特別股之現金股利。
- 5.不動產、廠房及設備毛額係指扣除累計折舊前之不動產、廠房及設備總額。

註7：發行人應將各項營業成本及營業費用依性質區分為固定及變動，如有涉及估計或主觀判斷，應注意其合理性並維持一致。

註8：公司股票為無面額或每股面額非屬新臺幣十元者，前開有關占實收資本比率計算，則改以資產負債表歸屬於母公司業主之權益比率計算之。

(二) 財務分析－我國財務會計準則

分析項目		年度		
		最 近 五 年 度	財 務 分 析	
		100 年	101 年	
財務結構 %	負債占資產比率	60.62	55.85	
	長期資金占固定資產比率	146.34	154.40	
償債能力 %	流動比率	179.29	204.90	
	速動比率	120.17	142.17	
	利息保障倍數	8.92	11.03	
經營能力	應收款項週轉率(次)	5.03	5.43	
	平均收現日數	72.56	67.21	
	存貨週轉率(次)	4.44	5.12	
	應付款項週轉率(次)	9.72	9.56	
	平均銷貨日數	82.21	71.28	
	固定資產週轉率(次)	2.56	2.58	
	總資產週轉率(次)	1.22	1.22	
獲利能力	資產報酬率(%)	4.88	5.30	
	股東權益報酬率(%)	12.31	11.67	
	占實收資本比率%	營業利益	10.59	15.32
		稅前純益	16.40	15.57
	純益率(%)	3.75	4.06	
每股盈餘(元)	0.91	1.07		
現金流量	現金流量比率(%)	53.35	51.88	
	現金流量允當比率(%)	65.42	77.18	
	現金再投資比率(%)	16.86	14.72	
槓桿度	營運槓桿度	8.55	6.02	
	財務槓桿度	1.24	1.11	

最近兩年度財務比率變動達 20%者說明：

1. 101 年度利息保障倍數增加 23.65%：係因利息費用較上期減少 21.26%，致使此倍數增加。
2. 101 年度營業利益占實收資本比例增加 44.66%：係因本期營業利益增加 51.87%，致使此比率上升。
3. 101 年度營運槓桿度減少 29.59%：係因本期營業利益增加 51.87%，致使比率減少。

註 1：100 至 101 年係經會計師查核簽證之財務報告。

註 2：財務分析之計算公式如下：

1. 財務結構

(1) 負債占資產比率 = 負債總額 / 資產總額。

(2) 長期資金占固定資產比率 = (股東權益淨額 + 長期負債) / 固定資產淨額。

2. 償債能力

(1) 流動比率 = 流動資產 / 流動負債。

(2) 速動比率 = (流動資產 - 存貨 - 預付費用) / 流動負債。

(3) 利息保障倍數 = 所得稅及利息費用前純益 / 本期利息支出。

3.經營能力

- (1) 應收款項（包括應收帳款與因營業而產生之應收票據）週轉率＝銷貨淨額／各期平均應收款項（包括應收帳款與因營業而產生之應收票據）餘額。
- (2) 平均收現日數＝365／應收款項週轉率。
- (3) 存貨週轉率＝銷貨成本／平均存貨額。
- (4) 應付款項（包括應付帳款與因營業而產生之應付票據）週轉率＝銷貨成本／各期平均應付款項（包括應付帳款與因營業而產生之應付票據）餘額。
- (5) 平均銷貨日數＝365／存貨週轉率。
- (6) 固定資產週轉率＝銷貨淨額／平均固定資產淨額。
- (7) 總資產週轉率＝銷貨淨額／平均資產總額。

4.獲利能力

- (1) 資產報酬率＝〔稅後損益＋利息費用×（1－稅率）〕／平均資產總額。
- (2) 股東權益報酬率＝稅後損益／平均股東權益淨額。
- (3) 純益率＝稅後損益／銷貨淨額。
- (4) 每股盈餘＝（稅後淨利－特別股股利）／加權平均已發行股數。（註3）

5.現金流量

- (1) 現金流量比率＝營業活動淨現金流量／流動負債。
- (2) 淨現金流量允當比率＝最近五年度營業活動淨現金流量／最近五年度（資本支出＋存貨增加額＋現金股利）。
- (3) 現金再投資比率＝（營業活動淨現金流量－現金股利）／（固定資產毛額＋長期投資＋其他資產＋營運資金）。（註4）

6.槓桿度：

- (1) 營運槓桿度＝（營業收入淨額－變動營業成本及費用）／營業利益（註5）。
- (2) 財務槓桿度＝營業利益／（營業利益－利息費用）。

註3：上開每股盈餘之計算公式，在衡量時應特別注意下列事項：

- 1.以加權平均普通股股數為準，而非以年底已發行股數為基礎。
- 2.凡有現金增資或庫藏股交易者，應考慮其流通期間，計算加權平均股數。
- 3.凡有盈餘轉增資或資本公積轉增資者，在計算以往年度及半年度之每股盈餘時，應按增資比例追溯調整，無庸考慮該增資之發行期間。
- 4.若特別股為不可轉換之累積特別股，其當年度股利（不論是否發放）應自稅後淨利減除、或增加稅後淨損。特別股若為非累積性質，在有稅後淨利之情況，特別股股利應自稅後淨利減除；如為虧損，則不必調整。

註4：現金流量分析在衡量時應特別注意下列事項：

- 1.營業活動淨現金流量係指現金流量表中營業活動淨現金流入數。
- 2.資本支出係指每年資本投資之現金流出數。
- 3.存貨增加數僅在期末餘額大於期初餘額時方予計入，若年底存貨減少，則以零計算。
- 4.現金股利包括普通股及特別股之現金股利。
- 5.固定資產毛額係指扣除累計折舊前之固定資產總額。

註5：發行人應將各項營業成本及營業費用依性質區分為固定及變動，如有涉及估計或主觀判斷，應注意其合理性並維持一致。

三、最近年度財務報告之監察人審查報告

鈺緯科技開發股份有限公司

監察人審查報告書

茲 准

董事會造送本公司一〇四年度營業報告書及財務報表(含合併財報)；其中財務報表嗣經董事會委任勤業眾信聯合會計師事務所查核完竣，並出具查核報告。

上述營業報告書及財務報表(含合併財報)經本監察人查核，認為尚無不符，爰依公司法第二百一十九條之規定報告如上，敬請 鑒察。

此致

本公司一〇五年股東常會

監察人：

林達三



王金山



洪金柔



中 華 民 國 一 〇 五 年 三 月 二 十 五 日

鈺緯科技開發股份有限公司

監察人審查報告書

茲 准

董事會造送本公司一〇四年度盈餘分配議案，經本監察人查核完竣，認為尚無不符，爰依公司法第二百一十九條之規定報告如上，敬請 鑒察。

此致

本公司一〇五年股東常會

監察人：

王金山



林達三



洪金柔



中 華 民 國 一 〇 五 年 四 月 十 三 日

四、最近年度經會計師查核簽證之合併財務報告

關係企業合併財務報表聲明書

本公司民國 104 年度（自 104 年 1 月 1 日至 12 月 31 日止）依「關係企業合併營業報告書關係企業合併財務報表及關係報告書編製準則」應納入編製關係企業合併財務報表之公司與依國際財務報導準則第 10 號應納入編製母子公司合併財務報告之公司均相同，且關係企業合併財務報告所應揭露相關資訊於前揭母子公司合併財務報表中均已揭露，爰不再另行編製關係企業合併財務報表。

特此聲明

公司名稱：鈺緯科技開發股份有限公司

負責人：陳 國 森



中 華 民 國 105 年 3 月 25 日

會計師查核報告

鈺緯科技開發股份有限公司 公鑒：

鈺緯科技開發股份有限公司及子公司民國 104 年 12 月 31 日、民國 103 年 12 月 31 日及 1 月 1 日之合併資產負債表，暨民國 104 年及 103 年 1 月 1 日至 12 月 31 日之合併綜合損益表、合併權益變動表與合併現金流量表，業經本會計師查核竣事。上開合併財務報表之編製係管理階層之責任，本會計師之責任則為根據查核結果對上開合併財務報表表示意見。

本會計師係依照會計師查核簽證財務報表規則及一般公認審計準則規劃並執行查核工作，以合理確信合併財務報告有無重大不實表達。此項查核工作包括以抽查方式獲取財務報告所列金額及所揭露事項之查核證據、評估管理階層編製財務報告所採用之會計原則及所作之重大會計估計，暨評估財務報告整體之表達。本會計師相信此項查核工作可對所表示之意見提供合理之依據。

依本會計師之意見，第一段所述合併財務報表在所有重大方面係依照證券發行人財務報告編製準則、經金融監督管理委員會認可之國際財務報導準則、國際會計準則、解釋及解釋公告編製，足以允當表達鈺緯科技開發股份有限公司及其子公司民國 104 年 12 月 31 日、民國 103 年 12 月 31 日及 1 月 1 日之合併財務狀況，暨民國 104 年及 103 年 1 月 1 日至 12 月 31 日之合併財務績效及合併現金流量。

如合併財務報表附註三所述，鈺緯科技開發股份有限公司及其子公司自民國 104 年起開始適用修正後之證券發行人財務報告編製準則及經金管會認可之 2013 年版國際財務報導準則、國際會計準則、解釋及解釋公告，因此追溯適用前述準則、解釋及解釋公告並調整前期財務報表受影響之項目。

鈺緯科技開發股份有限公司業已編製民國 104 及 103 年度之個體財務報表，並經本會計師出具修正式無保留意見之查核報告在案，備供參考。

勤業眾信聯合會計師事務所
會計師 卓 明 信

卓明信



會計師 葉 淑 娟

葉淑娟



財政部證券暨期貨管理委員會核准文號
台財證六字第 0920123784 號

行政院金融監督管理委員會核准文號
金管證審字第 0990031652 號

中 華 民 國 105 年 3 月 25 日

民國 104 年 12 月 31 日、103 年 12 月 31 日及 1 月 1 日

單位：新台幣仟元

代 碼	資 產	104年12月31日		103年12月31日 (重編後)		103年1月1日 (重編後)	
		金 額	%	金 額	%	金 額	%
	流動資產						
1100	現金及約當現金 (附註六)	\$ 554,100	32	\$ 174,176	20	\$ 218,773	32
1110	透過損益按公允價值衡量之金融資產—流動 (附註四、七及十五)	3,339	-	629	-	-	-
1147	無活絡市場之債務工具投資—流動 (附註八)	78,780	5	-	-	-	-
1150	應收票據 (附註九)	866	-	-	-	-	-
1170	應收帳款 (附註四、五及九)	248,127	15	226,315	26	99,563	14
1200	其他應收款 (附註九)	19,919	1	13,592	2	6,422	1
1210	其他應收款—關係人 (附註二八)	1,747	-	-	-	-	-
130X	存貨 (附註四、五及十)	241,501	14	164,436	19	95,047	14
1410	預付款項	6,744	1	10,333	1	1,167	-
1470	其他流動資產	2,746	-	325	-	116	-
11XX	流動資產總計	<u>1,157,869</u>	<u>68</u>	<u>589,806</u>	<u>68</u>	<u>421,088</u>	<u>61</u>
	非流動資產						
1600	不動產、廠房及設備 (附註四、五、十二及二九)	252,853	15	254,888	29	254,157	37
1821	無形資產 (附註四及十三)	137,430	8	13,327	2	410	-
1805	商譽 (附註四、五及二四)	144,231	8	-	-	-	-
1840	遞延所得稅資產 (附註四及二二)	17,382	1	11,692	1	8,176	1
1915	預付設備款	66	-	-	-	9,477	1
1920	存出保證金	3,554	-	1,010	-	845	-
15XX	非流動資產總計	<u>555,516</u>	<u>32</u>	<u>280,917</u>	<u>32</u>	<u>273,065</u>	<u>39</u>
1XXX	資 產 總 計	<u>\$ 1,713,385</u>	<u>100</u>	<u>\$ 870,723</u>	<u>100</u>	<u>\$ 694,153</u>	<u>100</u>
	負債及權益						
	流動負債						
2100	短期借款 (附註十四)	\$ 15,000	1	\$ -	-	\$ -	-
2120	透過損益按公允價值衡量之金融負債—流動 (附註四及七)	268	-	-	-	-	-
2170	應付帳款 (附註十六)	102,791	6	109,664	13	53,230	8
2200	其他應付款 (附註十七)	82,457	5	71,726	8	49,307	7
2230	本期所得稅負債 (附註四及二二)	23,633	1	20,872	2	9,104	1
2250	負債準備—流動 (附註四及十八)	5,920	-	5,719	1	3,878	1
2310	預收款項	13,287	1	3,673	-	1,682	-
2320	一年內到期之長期借款及應付公司債 (附註四、七、十四及十五)	131,705	8	172,194	20	-	-
2399	其他流動負債 (附註十七)	5,144	-	1,652	-	1,829	-
21XX	流動負債總計	<u>380,205</u>	<u>22</u>	<u>385,500</u>	<u>44</u>	<u>119,030</u>	<u>17</u>
	非流動負債						
2540	長期借款 (附註四及十四)	709	-	-	-	-	-
2500	透過損益按公允價值衡量之金融負債—非流動 (附註四、七及十五)	3,090	-	-	-	1,035	-
2530	應付公司債 (附註四、七及十五)	287,628	17	-	-	187,522	27
2570	遞延所得稅負債 (附註四及二二)	1,978	-	2,390	-	534	-
2640	淨確定福利負債—非流動 (附註三、四、五及十九)	3,087	-	3,977	1	6,888	1
25XX	非流動負債總計	<u>296,492</u>	<u>17</u>	<u>6,367</u>	<u>1</u>	<u>195,979</u>	<u>28</u>
2XXX	負債總計	<u>676,697</u>	<u>39</u>	<u>391,867</u>	<u>45</u>	<u>315,009</u>	<u>45</u>
	歸屬於本公司業主之權益						
3110	股本—普通股	385,463	23	265,473	30	225,395	32
3200	資本公積	458,544	27	58,864	7	66,220	10
	保留盈餘						
3310	法定盈餘公積	37,064	2	24,648	3	18,118	3
3350	未分配盈餘	155,523	9	129,969	15	69,402	10
3300	保留盈餘總計	192,587	11	154,617	18	87,520	13
3400	其他權益	92	-	(98)	-	9	-
31XX	本公司業主權益總計	<u>1,036,686</u>	<u>61</u>	<u>478,856</u>	<u>55</u>	<u>379,144</u>	<u>55</u>
36XX	非控制權益	2	-	-	-	-	-
3XXX	權益總計	<u>1,036,688</u>	<u>61</u>	<u>478,856</u>	<u>55</u>	<u>379,144</u>	<u>55</u>
	負債及權益總計	<u>\$ 1,713,385</u>	<u>100</u>	<u>\$ 870,723</u>	<u>100</u>	<u>\$ 694,153</u>	<u>100</u>

後附之附註係本合併財務報告之一部分。

董事長：陳國森



經理人：陳國森



會計主管：林素如



鈺緯科技開發股份有限公司及子公司

合併綜合損益表

民國 104 年及 103 年 1 月 1 日至 12 月 31 日

單位：新台幣仟元，惟
每股盈餘為元

代 碼		104年度		103年度 (重編後)	
		金 額	%	金 額	%
4000	營業收入淨額 (附註四、二 四及二八)	\$ 1,343,550	100	\$ 935,579	100
5000	營業成本 (附註四、十及二 一)	<u>947,137</u>	<u>71</u>	<u>652,298</u>	<u>70</u>
5950	已實現營業毛利	<u>396,413</u>	<u>29</u>	<u>283,281</u>	<u>30</u>
	營業費用 (附註二一)				
6100	推銷費用	99,676	7	60,922	7
6200	管理費用	80,975	6	42,200	4
6300	研究發展費用	<u>91,487</u>	<u>7</u>	<u>59,031</u>	<u>6</u>
6000	營業費用合計	<u>272,138</u>	<u>20</u>	<u>162,153</u>	<u>17</u>
6900	營業淨利	<u>124,275</u>	<u>9</u>	<u>121,128</u>	<u>13</u>
	營業外收入及支出				
7010	其他收入 (附註二一)	20,462	2	9,484	1
7050	財務成本 (附註二一)	(7,373)	(1)	(3,974)	-
7210	處分不動產、廠房及設 備利益	449	-	3,774	-
7235	透過損益按公允價值衡 量之金融資產利益 (附註四及二一)	13,782	1	1,546	-
7625	處分投資損失 (附註二 十)	-	-	(93)	-
7635	透過損益按公允價值衡 量之金融負債利益 (損失)(附註四及二 一)	(2,507)	-	678	-
7630	兌換淨益 (附註四及二 一)	<u>30,276</u>	<u>2</u>	<u>17,555</u>	<u>2</u>
7000	營業外收入及支出 合計	<u>55,089</u>	<u>4</u>	<u>28,970</u>	<u>3</u>

(接次頁)

(承前頁)

代 碼		104年度		103年度 (重編後)	
		金 額	%	金 額	%
7900	稅前利益	\$ 179,364	13	\$ 150,098	16
7950	所得稅費用 (附註四及二二)	29,050	2	25,945	3
8200	本年度淨利	150,314	11	124,153	13
	其他綜合損益 (附註二十)				
8310	不重分類至損益之項目				
8311	確定福利計畫之再 衡量數	84	-	1,547	-
8360	後續可能重分類至損益 之項目				
8361	國外營運機構財務 報表換算之兌換 差額	190	-	(107)	-
8300	本年度其他綜合損 益 (稅後淨額)	274	-	1,440	-
8500	本年度綜合損益總額	\$ 150,588	11	\$ 125,593	13
	淨利歸屬於				
8610	本公司業主	\$ 150,314	11	\$ 124,153	13
8620	非控制權益	-	-	-	-
8600		\$ 150,314	11	\$ 124,153	13
	綜合損益總額歸屬於				
8710	本公司業主	\$ 150,588	11	\$ 125,593	13
8720	非控制權益	-	-	-	-
8700		\$ 150,588	11	\$ 125,593	13
	每股盈餘 (附註二三)				
	來自繼續營業單位				
9750	基 本	\$ 4.02		\$ 3.93	
9850	稀 釋	\$ 3.48		\$ 3.48	

後附之附註係本合併財務報告之一部分。

董事長：陳國森



經理人：陳國森



會計主管：林素如



鈺緯科技開發股份有限公司及子公司

合併現金流量表

民國 104 年及 103 年 1 月 1 日至 12 月 31 日

單位：新台幣仟元

代 碼		104年度	103年度
	營業活動之現金流量		
A10000	本年度稅前淨利	\$ 179,364	\$ 150,098
A20010	不影響現金流量之收益費損項目		
A20100	折舊費用	11,237	10,307
A20200	攤銷費用	32,185	2,487
A20300	呆帳費用	4,374	-
A20400	透過損益按公允價值衡量金融 資產之淨利益	(13,782)	(1,546)
A23100	處分投資損失	-	93
A20400	透過損益按公允價值衡量金融 負債之淨損失(利益)	2,507	(678)
A20900	利息費用	7,373	3,974
A21200	利息收入	(2,856)	(2,173)
A22500	處分不動產、廠房及設備利益	(449)	(3,774)
A23700	存貨跌價及呆滯損失	4,282	2,144
A30000	營業資產及負債之淨變動數		
A31130	應收票據	(866)	-
A31110	透過損益按公允價值衡量金融 資產	10,967	528
A31150	應收帳款	7,152	(126,752)
A31160	應收帳款－關係人	35	-
A31180	其他應收款	(5,636)	(7,163)
A31190	其他應收款－關係人	(1,747)	-
A31200	存 貨	(10,204)	(71,533)
A31230	預付款項	4,489	(9,166)
A31240	其他流動資產	(1,056)	(209)
A32110	透過損益按公允價值衡量金融 負債	(358)	-
A32150	應付帳款	(17,091)	56,434
A32180	其他應付款項	5,026	18,298
A32200	負債準備	(2,126)	1,841
A32210	預收款項	9,557	1,991
A32230	其他流動負債	3,293	(177)
A32240	確定福利負債－非流動	(789)	(1,364)

(接次頁)

(承前頁)

代 碼		104年度	103年度
A33000	營運產生之現金	\$ 224,881	\$ 23,660
A33500	支付之所得稅	(37,377)	(15,837)
AAAA	營業活動之淨現金流入	<u>187,504</u>	<u>7,823</u>
	投資活動之現金流量		
B00300	取得備供出售金融資產	-	(30,293)
B00400	處分備供出售金融資產價款	-	30,200
B00600	取得無活絡市場之債務工具投資	(78,780)	-
B02200	取得子公司之淨現金流入(附註二 四)	72,946	-
B02700	購置不動產、廠房及設備	(11,805)	(11,600)
B02800	處分不動產、廠房及設備價款	1,672	10,552
B03800	存出保證金增加	(354)	(165)
B04500	購置無形資產	(3,284)	(8,022)
B07500	收取之利息	<u>2,732</u>	<u>2,166</u>
BBBB	投資活動之淨現金流出	<u>(16,873)</u>	<u>(7,162)</u>
	籌資活動之現金流量		
C00100	短期借款增加	32,000	-
C00200	短期借款減少	(34,271)	-
C01200	發行可轉換公司債	294,819	-
C01700	償還長期借款	(1,654)	-
C04500	發放現金股利	(81,456)	(45,079)
C05600	支付之利息	<u>(338)</u>	<u>(72)</u>
CCCC	籌資活動之淨現金流入(流出)	<u>209,100</u>	<u>(45,151)</u>
DDDD	匯率變動對現金及約當現金之影響	<u>193</u>	<u>(107)</u>
EEEE	現金及約當現金淨增加(減少)數	379,924	(44,597)
E00100	年初現金及約當現金餘額	<u>174,176</u>	<u>218,773</u>
E00200	年底現金及約當現金餘額	<u>\$ 554,100</u>	<u>\$ 174,176</u>

後附之附註係本合併財務報告之一部分。

董事長：陳國森



經理人：陳國森



會計主管：林素如



鈺緯科技開發股份有限公司及子公司

合併財務報表附註

民國 104 年及 103 年 1 月 1 日至 12 月 31 日

(除另註明外，金額以新台幣仟元為單位)

一、公司沿革

鈺緯科技開發股份有限公司（以下稱「本公司」）於 84 年 4 月 11 日設立，主要從事於醫療器材與電腦週邊設備之研究開發、製造及銷售等業務。

本公司於 99 年 8 月 18 日經金融監督管理委員會核准補辦公開發行，並於 99 年 10 月 11 日經財團法人中華民國證券櫃檯買賣中心核准，於該中心之興櫃股票櫃檯買賣。另本公司股票自 102 年 5 月 23 日起，於財團法人中華民國證券櫃檯買賣中心上櫃買賣。

DIVA Laboratories GmbH 係經德國政府核准設立，於 102 年 8 月 5 日由本公司 100% 設立投資，主要從事顯示器買賣業務。

DIVA Laboratories U.S., LLC 係經美國新罕布夏州政府核准設立，於 102 年 8 月 19 日由本公司 100% 設立投資，主要從事顯示器買賣業務。

全方位數位影像開發股份有限公司於 104 年 1 月 1 日由本公司 100% 取得，主要從事資訊軟體服務等業務。

富動科技股份有限公司於 104 年 1 月 20 日由本公司發行新股 100% 取得，主要從事於電子產品製造等業務。

點晶創藝股份有限公司設立於 97 年 8 月 19 日，由子公司富動科技股份有限公司於 100 年 12 月 19 日投資取得 99.96% 股權，主要從事電腦及事務性機器設備批發業之業務。點晶創藝股份有限公司 104 年 12 月 30 日經該公司股東臨時會決議於 104 年 12 月 31 日解散，惟截至財務報告日止尚未完成清算程序。

GeneTouch International Ltd. 係經美國加利福尼亞州政府核准設立，於 103 年 2 月 14 日由子公司富動科技股份有限公司 100% 設立投資，主要從事海外存貨倉儲業務。

Diva Capital Inc.係經薩摩亞政府核准設立，於104年1月5日由本公司100%設立投資，主要從事轉投資之業務。

Diva Holding Inc.係經薩摩亞政府核准設立，於104年1月8日由子公司Diva Capital Inc.100%設立投資，主要從事轉投資之業務。

蘇州鈺緯器械有限公司係經江蘇省政府核准設立，於104年6月23日由子公司Diva Holding Inc.100%設立投資，主要從事醫療器械買賣及進出口業務。

本合併財務報告係以本公司之功能性貨幣新台幣表達。

二、通過財務報告之日期及程序

本合併財務報告於105年3月25日經董事會通過發布。

三、新發布及修訂準則及解釋之適用

- (一) 首次適用修正後之證券發行人財務報告編制準則及經金管會認可之2013年版國際財務報導準則(IFRS)、國際會計準則(IAS)、解釋(IFRIC)及解釋公告(SIC)

依據金融監督管理委員會(以下稱「金管會」)發布之金管證審字第1030029342號及金管證審字第1030010325號函，本公司及本公司所控制個體(以下稱「合併公司」)自104年起開始適用業經國際會計準則理事會(IASB)發布且經金管會認可之2013年版IFRS、IAS、IFRIC及SIC(以下稱「IFRSs」)及相關證券發行人財務報告編制準則修正規定。

除下列說明外，適用修正後之證券發行人財務報告編製準則及2013年版IFRSs不致造成合併公司會計政策之重大變動：

1. IAS 1之修正「其他綜合損益項目之表達」

依修正之準則規定，其他綜合損益項目須按性質分類且分組為(1)不重分類至損益之項目及(2)後續可能重分類至損益之項目。相關所得稅亦按相同基礎分組。適用該修正規定前，並無上述分組之強制規定。

合併公司於104年追溯適用上述修正規定，不重分類至損益之項目包含確定福利計畫再衡量數。後續可能重分類至損益之項目包含國外營運機構財務報表換算之兌換差額、備供出售

金融資產未實現利益（損失）。惟適用上述修正並不影響本期淨利、本期稅後其他綜合損益及本期綜合損益總額。

2. IAS 19「員工福利」

該修訂準則規定確定福利義務變動及計畫資產公允價值變動係於發生時認列，因而排除過去得按「緩衝區法」處理之選擇，並加速前期服務成本之認列。該修訂規定所有確定福利計畫再衡量數立即認列於其他綜合損益，俾使已認列之淨退休金資產或負債反映計畫短絀或剩餘之整體價值。

此外，「淨利息」取代適用修訂準則前之利息成本及計畫資產之預期報酬，並以淨確定福利負債（資產）乘以折現率決定淨利息。修訂後 IAS 19 除了改變確定福利成本之表達，並規定更廣泛之揭露。

首次適用修訂後 IAS 19 時，因追溯適用產生 102 年 12 月 31 日（含）以前之累積員工福利成本變動數係調整 103 年 1 月 1 日淨確定福利負債及保留盈餘。此外，合併公司選擇不予揭露 103 年度之確定福利義務敏感度分析。

104 年度影響彙總如下：

負債及權益之影響	104年12月31日
淨確定福利負債減少	(\$ 5,021)
保留盈餘增加	5,021

103 年度影響彙總如下：

負債及權益之影響	重編前金額	首次適用之調整	重編後金額
<u>103年12月31日</u>			
淨確定福利負債	\$ 8,998	(\$ 5,021)	\$ 3,977
保留盈餘	149,596	5,021	154,617
<u>103年1月1日</u>			
淨確定福利負債	10,362	(3,474)	6,888
保留盈餘	84,046	3,474	87,520

(二) IASB 已發布但尚未經金管會認可之 IFRSs

合併公司未適用下列業經 IASB 發布但尚未經金管會認可之 IFRSs。金管會於 105 年 3 月 10 日公布自 106 年起開始適用之認可 IFRSs 公報範圍，為 IASB 於 105 年 1 月 1 日前發布，並於 106 年 1 月 1 日生效之 IFRSs (不含 IFRS 9「金融工具」及 IFRS 15「客戶合約之收入」等尚未生效或尚未確定生效日期之 IFRSs)。此外，金管會並宣布我國公開發行公司應自 107 年起開始適用 IFRS 15。截至本合併財務報告通過發布日止，金管會尚未發布前述新發布／修正／修訂準則及解釋以外之其他準則生效日。

新發布／修正／修訂準則及解釋	IASB 發布之生效日(註1)
「2010-2012 週期之年度改善」	2014 年 7 月 1 日 (註2)
「2011-2013 週期之年度改善」	2014 年 7 月 1 日
「2012-2014 週期之年度改善」	2016 年 1 月 1 日 (註3)
IFRS 9「金融工具」	2018 年 1 月 1 日
IFRS 9 及 IFRS 7 之修正「強制生效日及過渡揭露」	2018 年 1 月 1 日
IFRS 10 及 IFRS 28 之修正「投資者與其關聯企業或合資間之資產出售或投入」	未定
IFRS 10、IFRS 12 及 IAS 28 之修正「投資個體：合併報表例外規定之適用」	2016 年 1 月 1 日
IFRS 11 之修正「聯合營運權益之取得」	2016 年 1 月 1 日
IFRS 14「管制遞延帳戶」	2016 年 1 月 1 日
IFRS 15「客戶合約之收入」	2018 年 1 月 1 日
IFRS 16「租賃」	2019 年 1 月 1 日
IAS 1 之修正「揭露倡議」	2016 年 1 月 1 日
IAS 7 之修正「揭露倡議」	2017 年 1 月 1 日
IAS 12 之修正「未實現損失之遞延所得稅資產之認列」	2017 年 1 月 1 日
IAS 16 及 IAS 38 之修正「可接受之折舊及攤銷方法之闡釋」	2016 年 1 月 1 日
IAS 16 及 IAS 41 之修正「農業：生產性植物」	2016 年 1 月 1 日
IAS 19 之修正「確定福利計畫：員工提撥金」	2014 年 7 月 1 日
IAS 36 之修正「非金融資產可回收金額之揭露」	2014 年 1 月 1 日
IAS 39 之修正「衍生工具之合約更替及避險會計之繼續」	2014 年 1 月 1 日
IFRIC 21「公課」	2014 年 1 月 1 日

註 1：除另註明外，上述新發布／修正／修訂準則或解釋係於各該日期以後開始之年度期間生效。

註 2：給與日於 2014 年 7 月 1 日以後之股份基礎給付交易開始適用 IFRS 2 之修正；收購日於 2014 年 7 月 1 日以後之企業合併開始適用 IFRS 3 之修正；IFRS 13 於修正時即生效。其餘修正係適用於 2014 年 7 月 1 日以後開始之年度期間。

註 3：除 IFRS 5 之修正採推延適用於 2016 年 1 月 1 日以後開始之年度期間外，其餘修正係追溯適用於 2016 年 1 月 1 日以後開始之年度期間。

除下列說明外，適用上述新發布／修正／修訂準則或解釋將不致造成合併公司會計政策之重大變動：

1. IFRS 9「金融工具」

金融資產之認列及衡量

就金融資產方面，所有原屬於 IAS 39「金融工具：認列與衡量」範圍內之金融資產後續衡量係以攤銷後成本衡量或以公允價值衡量。IFRS 9 對金融資產之分類規定如下。

合併公司投資之債務工具，若其合約現金流量完全為支付本金及流通在外本金金額之利息，分類及衡量如下：

- (1) 以收取合約現金流量為目的之經營模式而持有該金融資產，則該金融資產係以攤銷後成本衡量。此類金融資產後續係按有效利率認列利息收入於損益，並持續評估減損，減損損益認列於損益。
- (2) 藉由收取合約現金流量與出售金融資產而達成目的之經營模式而持有該金融資產，則該金融資產係以透過其他綜合損益按公允價值衡量。此類金融資產後續係按有效利率認列利息收入於損益，並持續評估減損，減損損益與兌換損益亦認列於損益，其他公允價值變動則認列於其他綜合損益。於該金融資產除列或重分類時，原先累積於其他綜合損益之公允價值變動應重分類至損益。

合併公司投資非屬前述條件之金融資產，係以公允價值衡量，公允價值變動認列於損益。惟合併公司得選擇於原始認列時，將非持有供交易之權益投資指定為透過其他綜合損益按公

允價值衡量。此類金融資產除股利收益認列於損益外，其他相關利益及損失係認列於其他綜合損益，後續無須評估減損，累積於其他綜合損益之公允價值變動亦不重分類至損益。

金融資產之減損

IFRS 9 改採用「預期信用損失模式」認列金融資產之減損。以攤銷後成本衡量之金融資產、強制透過其他綜合損益按公允價值衡量之金融資產、應收租賃款、IFRS 15「客戶合約之收入」產生之合約資產或放款承諾及財務保證合約，係認列備抵信用損失。若前述金融資產之信用風險自原始認列後並未顯著增加，則其備抵信用損失係按未來 12 個月之預期信用損失衡量。若前述金融資產之信用風險自原始認列後已顯著增加且非低信用風險，則其備抵信用損失係按剩餘存續期間之預期信用損失衡量。但未包括重大財務組成部分之應收帳款必須按存續期間之預期信用損失衡量備抵信用損失。

此外，原始認列時已有信用減損之金融資產，合併公司考量原始認列時之預期信用損失以計算信用調整後之有效利率，後續備抵信用損失則按後續預期信用損失累積變動數衡量。

金融負債之認列及衡量

就金融負債方面，其分類及衡量之主要改變係指定為透過損益按公允價值衡量金融負債之後續衡量，該金融負債公允價值變動金額中歸因於該負債之信用風險變動者認列於其他綜合損益，後續不予重分類至損益，其剩餘之公允價值變動金額則列報於損益。若上述關於指定為透過損益按公允價值衡量金融負債之會計處理引發或加劇會計配比不當，則該負債之利益或損失全數列報於損益。

2. 2010-2012 週期之年度改善

2010-2012 週期之年度改善修正 IFRS 2「股份基礎給付」、IFRS 3「企業合併」及 IFRS 8「營運部門」等若干準則。

IFRS 2 之修正係改變既得條件及市價條件定義，並增列績效條件及服務條件定義。該修正釐清績效條件所訂之績效目標

得按合併公司或同一集團內另一個體之營運（非市價條件）或權益工具之市價（市價條件）設定。該績效目標之設定得與合併公司整體或部分（例如某一部門）績效有關，而達成績效目標之期間則不得長於服務期間。此外，該修正並釐清股價指數目標因同時反映合併公司本身與集團外其他企業之績效，故非屬績效條件。

IFRS 3 之修正係釐清企業合併之或有對價，無論是否為 IAS 39 或 IFRS 9 之適用範圍，應以公允價值衡量，公允價值變動係認列於損益。

IFRS 8 之修正係釐清若合併公司將具有相似經濟特性之營運部門彙總揭露，應於合併財務報告揭露管理階層於運用彙總基準時所作之判斷。此外，該修正亦釐清合併公司僅於部門資產定期提供予主要營運決策者時，始應揭露應報導部門資產總額至企業資產總額之調節資訊。

IFRS 13 之修正係釐清適用 IFRS 13 後，無設定利率之短期應收款及應付款，若折現之影響不重大，仍得按原始發票金額衡量。

IAS 24「關係人揭露」之修正係釐清，為合併公司提供主要管理階層服務之管理個體係屬合併公司之關係人，應揭露管理個體提供主要管理階層服務而致報導個體發生之已支付或應支付金額，惟無須揭露該等薪酬之組成類別。

3. 2011-2013 週期之年度改善

2011-2013 週期之年度改善修正 IFRS 3、IFRS 13 及 IAS 40「投資性不動產」等若干準則。

IFRS 3 之修正係釐清 IFRS 3 不適用於聯合協議本身財務報表中關於其設立之會計處理。

IFRS 13 之修正係對適用以淨額基礎衡量金融資產及金融負債群組公允價值之例外（即「組合例外」）進行修正，以釐清該例外範圍包括 IAS 39 或 IFRS 9 適用範圍內並依其規定處理之

所有合約，即使該合約不符合 IAS 32「金融工具：表達」對金融資產或金融負債之定義亦然。

IAS 40 之修正係釐清合併公司應同時依 IAS 40 及 IFRS 3 判斷所取得之投資性不動產係屬取得資產或屬企業合併。

4. IAS 16 及 IAS 38 之修正「可接受之折舊及攤銷方法之闡釋」

企業應採用適當之折舊及攤銷方法以反映其消耗該不動產、廠房及設備與無形資產未來經濟效益之預期型態。

IAS 16「不動產、廠房及設備」之修正規定，收入並非衡量不動產、廠房及設備折舊費用之適當基礎，且該修正並未提供得以收入為基礎提列折舊費用之例外規定。

IAS 38「無形資產」之修正則規定，除下列有限情況外，收入並非衡量無形資產攤銷費用之適當基礎：

- (1) 無形資產係以收入之衡量表示（例如，合約預先設定當收入達特定門檻後無權再使用該無形資產），或
- (2) 能證明收入與無形資產經濟效益之耗用高度相關。

上述修正於生效日以後開始之年度期間推延適用，並允許提前適用。

5. IFRS 15「客戶合約之收入」

IFRS 15 係規範來自客戶合約之收入認列原則，該準則將取代 IAS 18「收入」、IAS 11「建造合約」及相關解釋。

合併公司於適用 IFRS 15 時，係以下列步驟認列收入：

- (1) 辨認客戶合約；
- (2) 辨認合約中之履約義務；
- (3) 決定交易價格；
- (4) 將交易價格分攤至合約中之履約義務；及
- (5) 於滿足履約義務時認列收入。

IFRS 15 生效時，合併公司得選擇追溯適用至比較期間或將首次適用之累積影響數認列於首次適用日。

6. IFRS 16「租賃」

IFRS 16 係規範租賃之會計處理，該準則將取代 IAS 17「租賃」及相關解釋。

於適用 IFRS 16 時，若合併公司為承租人，除小額租賃及短期租賃得選擇採用類似 IAS 17 之營業租賃處理外，其他租賃皆應於合併資產負債表上認列使用權資產及租賃負債。合併綜合損益表應分別表達使用權資產之折舊費用及租賃負債按有效利息法所產生之利息費用。在合併現金流量表中，償付租賃負債之本金金額表達為籌資活動，支付利息部分則列為籌資活動。

對於合併公司為出租人之會計處理預計無重大影響。

IFRS 16 生效時，合併公司得選擇追溯適用至比較期間或將首次適用之累積影響數認列於首次適用日。

7. IAS 12 之修正「未實現損失之遞延所得稅資產之認列」

IAS 12 之修正主要係釐清，不論合併公司預期透過出售或透過收取合約現金流量回收以公允價值衡量之債務工具投資，且不論該資產是否發生未實現損失，暫時性差異應按該資產公允價值及課稅基礎之差額決定。

此外，除非稅法限制可減除暫時性差異所能減除之收益類型而應就同類型可減除暫時性差異評估是否認列遞延所得稅資產，否則應就所有可減除暫時性差異一併評估。於評估是否認列遞延所得稅資產時，若有足夠證據顯示合併公司很有可能以高於帳面金額回收資產，則估計未來課稅所得所考慮之資產回收金額不限於其帳面金額，且未來課稅所得之估計應排除因可減除暫時性差異迴轉所產生之影響。

除上述影響外，截至本合併財務報告通過發布日止，合併公司仍持續評估其他準則、解釋之修正對財務狀況與財務績效之影響，其相關影響待評估完成時予以揭露。

四、重大會計政策之彙總說明

(一) 遵循聲明

本合併財務報告係依照證券發行人財務報告編製準則及經金管會認可之 IFRSs 編製。

(二) 編製基礎

除按公允價值衡量之金融工具外，本合併財務報告係依歷史成本基礎編製。

公允價值衡量依照相關輸入值之可觀察程度及重要性分為第 1 等級至第 3 等級：

1. 第 1 等級輸入值：係指於衡量日可取得之相同資產或負債於活絡市場之報價（未經調整）。
2. 第 2 等級輸入值：係指除第 1 等級之報價外，資產或負債直接（亦即價格）或間接（亦即由價格推導而得）之可觀察輸入值。
3. 第 3 等級輸入值：係指資產或負債之不可觀察之輸入值。

(三) 資產與負債區分流動與非流動之標準

流動資產包括：

1. 主要為交易目的而持有之資產；
2. 預期於資產負債表日後 12 個月內實現之資產；及
3. 現金及約當現金（但不包括於資產負債表日後逾 12 個月用以交換或清償負債而受到限制者）。

流動負債包括：

1. 主要為交易目的而持有之負債；
2. 於資產負債表日後 12 個月內到期清償之負債（即使於資產負債表日後至通過發布財務報告前已完成長期性之再融資或重新安排付款協議，亦屬流動負債），以及
3. 不能無條件將清償期限遞延至資產負債表日後至少 12 個月之負債。惟負債之條款可能依交易對方之選擇，以發行權益工具而導致其清償者，並不影響分類。

非屬上述流動資產或流動負債者，係分類為非流動資產或非流動負債。

(四) 合併基礎

本合併財務報告係包含本公司及由本公司所控制個體（子公司，含結構型個體）之財務報告。合併綜合損益表已納入被收購或被處分子公司於當期自收購日起或至處分日止之營運損益。子公司之財務報告已予調整，以使其會計政策與合併公司之會計政策一致。於編製合併財務報告時，各個體間之交易、帳戶餘額、收益及費損已全數予以銷除。

子公司明細、持股比率及營業項目，參閱附註十一「子公司」附註。

(五) 企業合併

企業合併係採收購法處理。收購相關成本於成本發生及勞務取得當期列為費用。

商譽係按移轉對價之公允價值、被收購者之非控制權益金額以及收購者先前已持有被收購者之權益於收購日之公允價值之總額，超過收購日所取得可辨認資產及承擔負債之淨額衡量。

對被收購者具有現時所有權權益且清算時有權按比例享有被收購者淨資產之非控制權益，係以其所享有被收購者可辨認淨資產已認列金額之比例份額衡量。其他非控制權益係以公允價值衡量。

(六) 外幣

各個體編製財務報告時，以個體功能性貨幣以外之貨幣（外幣）交易者，依交易日匯率換算為功能性貨幣記錄。

外幣貨幣性項目於每一資產負債表日以收盤匯率換算。因交割貨幣性項目或換算貨幣性項目產生之兌換差額，於發生當期認列於損益。

以公允價值衡量之外幣非貨幣性項目係以決定公允價值當日之匯率換算，所產生之兌換差額列為當期損益，惟屬公允價值變動認列於其他綜合損益者，其產生之兌換差額列於其他綜合損益。

以歷史成本衡量之外幣非貨幣性項目係以交易日之匯率換算，不再重新換算。

於編製合併財務報告時，合併公司國外營運機構（包含營運所在國家或使用之貨幣與本公司不同之子公司、關聯企業、合資或分公司）之資產及負債以每一資產負債表日匯率換算為新台幣。收益及費損項目係以當期平均匯率換算，所產生之兌換差額列於其他綜合損益（並分別歸屬予本公司業主及非控制權益）。

(七) 存 貨

存貨包括原料、物料、製成品及在製品。存貨係以成本與淨變現價值孰低衡量，比較成本與淨變現價值時除同類別存貨外係以個別項目為基礎。淨變現價值係指在正常情況下之估計售價減除至完工尚需投入之估計成本及完成出售所需之估計成本後之餘額。存貨成本之計算係採加權平均法。

(八) 不動產、廠房及設備

不動產、廠房及設備係以成本認列，後續以成本減除累計折舊及累計減損損失後之金額衡量。

建造中之不動產、廠房及設備係以成本減除累計減損損失後之金額認列。成本包括專業服務費用及符合資本化條件之借款成本。該等資產於完工並達預期使用狀態時，分類至不動產、廠房及設備之適當類別並開始提列折舊。

不動產、廠房及設備（包含融資租賃所持有之資產）於耐用年限內按直線基礎對每一重大部分單獨提列折舊。若租賃期間較耐用年限短者，則於租賃期間內提列折舊。合併公司至少於每一年度結束日對估計耐用年限、殘值及折舊方法進行檢視。並推延適用會計估計變動之影響。

不動產、廠房及設備除列時，淨處分價款與該資產帳面金額間之差額係認列於損益。

(九) 商 譽

企業合併所取得之商譽係依收購日所認列之商譽金額作為成本，後續以成本減除累計減損損失後之金額衡量。

為減損測試之目的，商譽分攤至合併公司預期因該合併綜效而受益之各現金產生單位或現金產生單位群組（簡稱「現金產生單位」）。

受攤商譽之現金產生單位每年（及有跡象顯示該單位可能已減損時）藉由包含商譽之該單位帳面金額與其可回收金額之比較，進行該單位之減損測試。若分攤至現金產生單位之商譽係當年度企業合併所取得，則該單位應於當年度結束前進行減損測試。若受攤商譽之現金產生單位之可回收金額低於其帳面金額，減損損失係先減少該現金產生單位受攤商譽之帳面金額，次就該單位內其他各資產帳面金額之比例減少各該資產帳面金額。任何減損損失直接認列為當期損失。商譽減損損失不得於後續期間迴轉。

處分受攤商譽現金產生單位內之某一營運時，與該被處分營運有關之商譽金額係包含於營運之帳面金額以決定處分損益。

(十) 無形資產

1. 單獨取得

單獨取得之有限耐用年限無形資產原始以成本衡量，後續係以成本減除累計攤銷及累計減損損失後之金額衡量。無形資產於耐用年限內按直線基礎進行攤銷，並且至少於每一年度結束日對估計耐用年限、殘值及攤銷方法進行檢視。並推延適用會計估計變動之影響。非確定耐用年限無形資產係以成本減除累計減損損失列報。

2. 除 列

無形資產除列時，淨處分價款與該資產帳面金額間之差額係認列於當期損益。

(十一) 有形及無形資產（商譽除外）之減損

合併公司於每一資產負債表日評估是否有任何跡象顯示有形及無形資產（商譽除外）可能已減損。若有任一減損跡象存在，則估計該資產之可回收金額。倘無法估計個別資產之可回收金額，合併公司估計該資產所屬現金產生單位之可回收金額。共用資產係依合理一致基礎分攤至最小現金產生單位群組。

針對非確定耐用年限及尚未可供使用之無形資產，至少每年及有減損跡象時進行減損測試。

可回收金額為公允價值減出售成本與其使用價值之較高者。個別資產或現金產生單位之可回收金額若低於其帳面金額時，將該資產或現金產生單位之帳面金額調減至其可回收金額，減損損失係認列於損益。

當減損損失於後續迴轉時，該資產或現金產生單位之帳面金額調增至修訂後之可回收金額，惟增加後之帳面金額以不超過該資產或現金產生單位若未於以前年度認列減損損失時所決定之帳面金額（減除攤銷或折舊）。減損損失之迴轉係認列於損益。

(十二) 金融工具

金融資產與金融負債於合併公司成為該工具合約條款之一方時認列於合併資產負債表。

原始認列金融資產與金融負債時，若金融資產或金融負債非屬透過損益按公允價值衡量者，係按公允價值加計直接可歸屬於取得或發行金融資產或金融負債之交易成本衡量。直接可歸屬於取得或發行透過損益按公允價值衡量之金融資產或金融負債之交易成本，則立即認列為損益。

1. 金融資產

金融資產之慣例交易係採交易日會計認列及除列。

(1) 衡量種類

合併公司所持有之金融資產種類為透過損益按公允價值衡量之金融資產、備供出售金融資產及應收款。

A. 透過損益按公允價值衡量之金融資產

透過損益按公允價值衡量之金融資產包括持有供交易之金融資產。

透過損益按公允價值衡量之金融資產係按公允價值衡量，其再衡量產生之利益或損失（包含該金融資產所產生之任何股利或利息）係認列於損益。公允價值之決定方式請參閱附註二七。

B. 備供出售金融資產

備供出售金融資產係非衍生金融資產被指定為備供出售，或未被分類為放款及應收款、持有至到期日投資或透過損益按公允價值衡量之金融資產。

備供出售金融資產係按公允價值衡量，備供出售貨幣性金融資產帳面金額之變動中屬外幣兌換損益與以有效利息法計算之利息收入，以及備供出售權益投資之股利，係認列於損益。其餘備供出售金融資產帳面金額之變動係認列於其他綜合損益，於投資處分或確定減損時重分類為損益。

備供出售權益投資之股利於合併公司收款之權利確立時認列。

C. 放款及應收款

放款及應收款（包括應收票據、應收帳款、現金及約當現金、無活絡市場之債務工具投資）係採用有效利息法按攤銷後成本減除減損損失後之金額衡量，惟短期應收帳款之利息認列不具重大性之情況除外。

約當現金包括自取得日起 3 個月內、高度流動性、可隨時轉換成定額現金且價值變動風險甚小之定期存款，係用於滿足短期現金承諾。

(2) 金融資產之減損

除透過損益按公允價值衡量之金融資產外，合併公司係於每一資產負債表日評估其他金融資產是否有減損客觀證據，當有客觀證據顯示，因金融資產原始認列後發生之單一或多項事項，致使金融資產之估計未來現金流量受損失者，該金融資產即已發生減損。

按攤銷後成本列報之金融資產，如應收帳款，該資產若經個別評估未有客觀減損證據，另再集體評估減損。應收款集體存在之客觀減損證據可能包含合併公司過去收款經驗、集體超過平均授信期間 60 天之延遲付款增加情況，

以及與應收款拖欠有關之可觀察全國性或區域性經濟情勢變化。

按攤銷後成本列報之金融資產之減損損失金額係該資產帳面金額與估計未來現金流量按該金融資產原始有效利率折現之現值間之差額。

按攤銷後成本列報之金融資產於後續期間減損損失金額減少，且經客觀判斷該減少與認列減損後發生之事項有關，則先前認列之減損損失直接或藉由調整備抵帳戶予以迴轉認列於損益，惟該迴轉不得使金融資產帳面金額超過若未認列減損情況下於迴轉日應有之攤銷後成本。

當備供出售權益投資之公允價值低於成本且發生大幅或持久性下跌時，係為客觀減損證據。

當備供出售金融資產發生減損時，原先已認列於其他綜合損益之累計損失金額將重分類至損益。

備供出售權益工具投資已認列於損益之減損損失不得透過損益迴轉。任何認列減損損失後之公允價值回升金額係認列於其他綜合損益。備供出售債務工具之公允價值若於後續期間增加，而該增加能客觀地連結至減損損失認列於損益後發生之事項，則減損損失予以迴轉並認列於損益。

所有金融資產之減損損失係直接自金融資產之帳面金額中扣除，惟應收帳款係藉由備抵帳戶調降其帳面金額。當判斷應收帳款無法收回時，係沖銷備抵帳戶。原先已沖銷而後續收回之款項則貸記備抵帳戶。除因應收帳款無法收回而沖銷備抵帳戶外，備抵帳戶帳面金額之變動認列於損益。

(3) 金融資產之除列

合併公司僅於對來自金融資產現金流量之合約權利失效，或已移轉金融資產且該資產所有權之幾乎所有風險及報酬已移轉予其他企業時，始將金融資產除列。

若合併公司既未移轉亦未保留該金融資產所有權之幾乎所有風險及報酬，且保留對該資產之控制，則在持續參與該資產之範圍內持續認列該資產並針對可能必須支付之金額認列相關負債。若合併公司保留該金融資產所有權之幾乎所有風險及報酬，則持續認列該資產並將收取之價款認列為擔保借款。

於一金融資產整體除列時，其帳面金額與所收取對價加計已認列於其他綜合損益之任何累計利益或損失之總和間之差額係認列於損益。

已移轉資產若為較大金融資產之一部分，且移轉之部分符合整體除列時，合併公司依移轉日持續認列部分與除列部分之相對公允價值，將較大金融資產之先前帳面金額分攤予各該部分。分攤予除列部分之帳面金額與對除列部分所收取之對價加計分攤予除列部分之已認列於其他綜合損益之任何累計利益或損失之總和間之差額係認列於損益。合併公司以持續認列部分與除列部分之相對公允價值為基礎，將已認列於其他綜合損益之累計利益或損失分攤予各該部分。

2. 權益工具

合併公司發行之債務及權益工具係依據合約協議之實質與金融負債及權益工具之定義分類為金融負債或權益。

合併公司發行之權益工具係以取得之價款扣除直接發行成本後之金額認列。

再取回合併公司本身之權益工具係於權益項下認列與減除。購買、出售、發行或註銷合併公司本身之權益工具不認列於損益。

3. 金融負債

(1) 後續衡量

除下列情況外，所有金融負債係以有效利息法按攤銷後成本衡量：

透過損益按公允價值衡量之金融負債

透過損益按公允價值衡量之金融負債包含持有供交易。

持有供交易之金融負債係按公允價值衡量，其再衡量產生之利益或損失（包含該金融負債所支付之任何股利或利息）係認列於損益。公允價值之決定方式請參閱附註二二。

(2) 金融負債之除列

除列金融負債時，其帳面金額與所支付對價（包含任何所移轉之非現金資產或承擔之負債）間之差額認列為損益。

4. 可轉換公司債

合併公司發行之複合金融工具（可轉換公司債）係依據合約協議之實質與金融負債及權益工具之定義，於原始認列時將其組成部分分別分類為金融負債及權益。

原始認列時，負債組成部分之公允價值係以類似之不可轉換工具當時市場利率估算，並於執行轉換或到期日前，以有效利息法計算之攤銷後成本衡量。屬嵌入非權益衍生工具之負債組成部分則以公允價值衡量。

分類為權益之轉換權係等於該複合工具整體公允價值減除經單獨決定之負債組成部分公允價值之剩餘金額，經扣除所得稅影響數後認列為權益，後續不再衡量。於該轉換權被執行時，其相關之負債組成部分及於權益之金額將轉列股本及資本公積－發行溢價。可轉換公司債之轉換權若於到期日仍未被執行，該認列於權益之金額將轉列資本公積－發行溢價。

發行可轉換公司債之相關交易成本，係按分攤總價款之比例分攤至該工具之負債（列入負債帳面金額）及權益組成部分（列入權益）。

合併公司發行之可轉換公司債所含轉換權組成部分，並非透過以固定金額現金或其他金融資產交換固定數量之合併公司本身之權益工具交割之轉換權，故分類為衍生性金融負債。

原始認列時，可轉換公司債之衍生性金融負債部分係以公允價值衡量，非衍生性金融負債部分之原始帳面金額則為分離嵌入式衍生工具後之餘額。於後續期間，非衍生性金融負債係採有效利息法按攤銷後成本衡量，衍生性金融負債係按公允價值衡量，且公允價值變動認列於損益。

發行可轉換公司債之相關交易成本，係按相對公允價值之比例分攤至該工具之非衍生性金融負債部分（列入負債帳面金額）及衍生性金融負債部分（列入損益）。

5. 衍生工具

合併公司簽訂之衍生工具包括遠期外匯合約及外幣選擇權，用以管理合併公司之匯率風險。

衍生工具於簽訂衍生工具合約時，原始以公允價值認列，後續於資產負債表日按公允價值再衡量，後續衡量產生之利益或損失直接列入損益，然指定且為有效避險工具之衍生工具，其認列於損益之時點則將視避險關係之性質而定。當衍生工具之公允價值為正值時，列為金融資產；公允價值為負值時，列為金融負債。

嵌入式衍生工具之風險及特性與主契約之風險及特性並非緊密關聯，且主契約非屬透過損益按公允價值衡量之金融資產或金融負債時，該衍生工具係視為單獨衍生工具。

(十三) 負債準備

認列為負債準備之金額係考量義務之風險及不確定性，而為資產負債表日清償義務所需支出之最佳估計。負債準備係以清償義務之估計現金流量折現值衡量。

保 固

於銷售合約下之保固義務係依管理階層對清償合併公司義務所需支出之最佳估計，於相關商品認列收入時認列。

(十四) 收入認列

收入係按已收或應收對價之公允價值衡量，並扣除估計之客戶退貨、折扣及其他類似之折讓。銷貨退回係依據以往經驗及其他攸關因素合理估計未來之退貨金額提列。

1. 商品之銷售

銷售商品係於下列條件完全滿足時認列收入：

- (1) 合併公司已將商品所有權之重大風險及報酬移轉予買方；
- (2) 合併公司對於已經出售之商品既不持續參與管理，亦未維持有效控制；
- (3) 收入金額能可靠衡量；
- (4) 與交易有關之經濟效益很有可能流入合併公司；及
- (5) 與交易有關之已發生或將發生之成本能可靠衡量。

去料加工時，加工產品所有權之重大風險及報酬並未移轉，是以去料時不作銷貨處理。

2. 股利收入及利息收入

投資所產生之股利收入係於股東收款之權利確立時認列，惟前提係與交易有關之經濟效益很有可能流入合併公司，且收入金額能可靠衡量。

金融資產之利息收入係於經濟效益很有可能流入合併公司，且收入金額能可靠衡量時認列。利息收入係依時間之經過按流通在外本金與所適用之有效利率採應計基礎認列。

(十五) 借款成本

直接可歸屬於取得、建造或生產符合要件之資產之借款成本，係作為該資產成本之一部分，直到該資產達到預定使用或出售狀態之幾乎所有必要活動已完成為止。

特定借款如於符合要件之資本支出發生前進行暫時投資而賺取之投資收入，係自符合資本化條件之借款成本中減除。

除上述外，所有其他借款成本係於發生當期認列為損益。

(十六) 員工福利

1. 短期員工福利

短期員工福利相關負債係以換取員工服務而預期支付之非折現金額衡量。

2. 退職後福利

確定提撥退休計畫之退休金係於員工提供服務期間將應提撥之退休金數額認列為費用。

確定福利退休計畫之確定福利成本（含服務成本、淨利息及再衡量數）係採預計單位福利法精算。服務成本（含當期服務成本）及淨確定福利負債（資產）淨利息於發生時認列為員工福利費用。再衡量數（含精算損益及扣除利息後之計畫資產報酬）於發生時認列於其他綜合損益並列入保留盈餘，後續期間不重分類至損益。

淨確定福利負債（資產）係確定福利退休計畫之提撥短絀（剩餘）。淨確定福利資產不得超過從該計畫退還提撥金或可減少未來提撥金之現值。

(十七) 所得稅

所得稅費用係當期所得稅及遞延所得稅之總和。

1. 當期所得稅

依所得稅法規定計算之未分配盈餘加徵 10% 所得稅列為股東會決議年度之所得稅費用。

以前年度應付所得稅之調整，列入當期所得稅。

2. 遞延所得稅

遞延所得稅係依合併財務報表帳載資產及負債帳面金額與計算課稅所得之課稅基礎二者所產生之暫時性差異計算。非屬企業合併之資產及負債原始認列當時既不影響課稅所得亦不影響會計利潤，其產生之暫時性差異不認列遞延所得稅資產及負債。此外，原始認列商譽產生之應課稅暫時性差異不認列遞延所得稅負債。

遞延所得稅負債一般係就所有應課稅暫時性差異予以認列，而遞延所得稅資產則於很有可能具有課稅所得以供可減除暫時性差異使用時認列。

與投資子公司、關聯企業及聯合協議相關之應課稅暫時性差異皆認列遞延所得稅負債，惟合併公司若可控制暫時性差異迴轉之時點，且該暫時性差異很有可能於可預見之未來不會迴轉者除外。與此類投資有關之可減除暫時性差異，僅於其很有可能具有足夠課稅所得用以實現暫時性差異，且於可預見之未來預期將迴轉的範圍內，予以認列遞延所得稅資產。

遞延所得稅資產之帳面金額於每一資產負債表日予以重新檢視，並針對已不再很有可能具有足夠之課稅所得以供其回收所有或部分資產者，調減帳面金額。原未認列為遞延所得稅資產者，亦於每一資產負債表日予以重新檢視，並在未來很有可能產生課稅所得以供其回收所有或部分資產者，調增帳面金額。

遞延所得稅資產及負債係以預期負債清償或資產實現當期之稅率衡量，該稅率係以資產負債表日已立法或已實質性立法之稅率及稅法為基礎。遞延所得稅負債及資產之衡量係反映合併公司於資產負債表日預期回收或清償其資產及負債帳面金額之方式所產生之租稅後果。

3. 本年度之當期及遞延所得稅

當期及遞延所得稅係認列於損益，惟與認列於其他綜合損益或直接計入權益之項目相關之當期及遞延所得稅係分別認列於其他綜合損益或直接計入權益。若當期所得稅或遞延所得稅

係自企業合併所產生，其所得稅影響數納入企業合併之會計處理。

五、重大會計判斷、估計及假設不確定性之主要來源

合併公司於採用會計政策時，對於不易自其他來源取得相關資訊者，管理階層必須基於歷史經驗及其他攸關之因素作出相關之判斷、估計及假設。實際結果可能與估計有所不同。

管理階層將持續檢視估計與基本假設。若估計之修正僅影響當期，則於修正當期認列；若會計估計之修正同時影響當期及未來期間，則於修正當期及未來期間認列。

(一) 應收帳款之估計減損

當有客觀證據顯示減損跡象時，合併公司考量未來現金流量之估計。減損損失之金額係以該資產之帳面金額及估計未來現金流量（排除尚未發生之未來信用損失）按該金融資產之原始有效利率折現之現值間的差額衡量。若未來實際現金流量少於預期，可能會產生重大減損損失。

(二) 商譽減損估計

決定商譽是否減損時，須估計分攤到商譽之現金產生單位之使用價值。為計算使用價值，管理階層應估計預期自現金產生單位所產生之未來現金流量，並決定計算現值所使用之適當折現率。若實際現金流量少於預期，可能會產生重大減損損失。

(三) 不動產、廠房及設備之耐用年限

如附註四(八)所述，合併公司於每一資產負債表日檢視不動產、廠房及設備之估計耐用年限。合併公司 104 及 103 年度未針對不動產、廠房及設備更改耐用年限。

(四) 存貨之減損

存貨淨變現價值係正常營業過程中之估計售價減除至完工尚需投入之估計成本及完成出售所需之估計成本後之餘額估計，該等估計係依目前市場狀況及類似產品之歷史銷售經驗評估，市場情況之改變可能重大影響該等估計結果。

(五) 確定福利計畫之認列

確定福利退休計畫應認列之確定福利成本及淨確定福利負債（資產）係使用預計單位福利法進行精算評價，其採用之精算假設包括折現率、員工離職率及薪資預期增加率等估計，若該等估計因市場與經濟情況之改變而有所變動，可能會重大影響應認列之費用與負債金額。

六、現金及約當現金

	<u>104年12月31日</u>	<u>103年12月31日</u>
庫存現金及週轉金	\$ 458	\$ 473
銀行支票及活期存款	225,554	102,869
約當現金		
原始到期日在3個月以內之		
銀行定期存款	<u>328,088</u>	<u>70,834</u>
	<u>\$ 554,100</u>	<u>\$ 174,176</u>

七、透過損益按公允價值衡量之金融工具

	<u>104年12月31日</u>	<u>103年12月31日</u>
<u>金融資產—流動</u>		
持有供交易		
遠期外匯合約	\$ 3,219	\$ -
轉換選擇權（附註十五）	<u>120</u>	<u>629</u>
	<u>\$ 3,339</u>	<u>\$ 629</u>
<u>金融負債—流動</u>		
持有供交易		
外幣選擇權	<u>\$ 268</u>	<u>\$ -</u>
<u>金融負債—非流動</u>		
持有供交易		
轉換選擇權（附註十五）	<u>\$ 3,090</u>	<u>\$ -</u>

(一) 遠期外匯

於資產負債表日未適用避險會計且尚未到期之遠期外匯合約如下：

104年12月31日

	幣	別	到	期	期	間	合約金額（仟元）
Sell USD/Buy NTD	美元	兌新台幣	105.01.18				USD350/NTD11,465
Sell USD/Buy NTD	美元	兌新台幣	105.01.18				USD350/NTD11,465

（接次頁）

(承前頁)

	幣 別	到 期 期 間	合 約 金 額 (仟 元)
Sell USD/Buy NTD	美元兌新台幣	105.01.18	USD300/NTD9,827
Sell USD/Buy NTD	美元兌新台幣	105.01.20	USD300/NTD9,714
Sell USD/Buy NTD	美元兌新台幣	105.01.20	USD300/NTD9,714
Sell USD/Buy NTD	美元兌新台幣	105.01.20	USD300/NTD9,714
Sell USD/Buy NTD	美元兌新台幣	105.02.02	USD300/NTD9,732
Sell USD/Buy NTD	美元兌新台幣	105.02.16	USD300/NTD9,693
Sell USD/Buy NTD	美元兌新台幣	105.02.16	USD300/NTD9,693
Sell USD/Buy NTD	美元兌新台幣	105.02.16	USD200/NTD6,462
Sell USD/Buy NTD	美元兌新台幣	105.02.16	USD200/NTD6,462
Sell USD/Buy NTD	美元兌新台幣	105.02.18	USD300/NTD9,827
Sell USD/Buy NTD	美元兌新台幣	105.02.18	USD300/NTD9,827
Sell USD/Buy NTD	美元兌新台幣	105.02.18	USD300/NTD9,827
Sell USD/Buy NTD	美元兌新台幣	105.02.18	USD300/NTD9,827
Sell USD/Buy NTD	美元兌新台幣	105.02.18	USD300/NTD9,827
Sell USD/Buy NTD	美元兌新台幣	105.03.01	USD500/NTD16,185
Sell USD/Buy NTD	美元兌新台幣	105.03.10	USD300/NTD9,829
Sell USD/Buy NTD	美元兌新台幣	105.03.10	USD350/NTD11,466
Sell USD/Buy NTD	美元兌新台幣	105.03.10	USD300/NTD9,828
Sell USD/Buy NTD	美元兌新台幣	105.03.10	USD200/NTD6,552
Sell USD/Buy NTD	美元兌新台幣	105.03.10	USD250/NTD8,190
Sell USD/Buy NTD	美元兌新台幣	105.03.10	USD250/NTD8,190
Sell USD/Buy NTD	美元兌新台幣	105.03.10	USD350/NTD11,466
Sell USD/Buy NTD	美元兌新台幣	105.03.10	USD350/NTD11,466
Sell USD/Buy NTD	美元兌新台幣	105.03.15	USD200/NTD6,497
Sell USD/Buy NTD	美元兌新台幣	105.03.15	USD200/NTD6,497
Sell USD/Buy NTD	美元兌新台幣	105.03.15	USD200/NTD6,497
Sell USD/Buy NTD	美元兌新台幣	105.03.15	USD300/NTD9,746
Sell USD/Buy NTD	美元兌新台幣	105.03.15	USD300/NTD9,746
Sell USD/Buy NTD	美元兌新台幣	105.03.15	USD350/NTD11,370
Sell USD/Buy NTD	美元兌新台幣	105.03.15	USD300/NTD9,746
Sell USD/Buy NTD	美元兌新台幣	105.03.15	USD300/NTD9,747
Sell USD/Buy NTD	美元兌新台幣	105.03.15	USD350/NTD11,372
Sell USD/Buy NTD	美元兌新台幣	105.03.22	USD300/NTD9,813
Sell USD/Buy NTD	美元兌新台幣	105.03.22	USD200/NTD6,542
Sell USD/Buy NTD	美元兌新台幣	105.03.22	USD200/NTD6,520
Sell USD/Buy NTD	美元兌新台幣	105.03.22	USD200/NTD6,520
Sell USD/Buy NTD	美元兌新台幣	105.03.22	USD300/NTD9,780
Sell USD/Buy NTD	美元兌新台幣	105.03.23	USD300/NTD9,835
Sell USD/Buy NTD	美元兌新台幣	105.03.23	USD300/NTD9,835

(接次頁)

(承前頁)

	幣	別	到	期	期	間	合約金額 (仟元)
Sell USD/Buy NTD	美元	兌新台幣	105.03.23				USD300/NTD9,835
Sell USD/Buy NTD	美元	兌新台幣	105.03.23				USD350/NTD11,475
Sell USD/Buy NTD	美元	兌新台幣	105.03.23				USD300/NTD9,835
Sell USD/Buy NTD	美元	兌新台幣	105.05.04				USD300/NTD9,696

截至 103 年 12 月 31 日並無未到期之遠期外匯合約。

合併公司從事遠期外匯交易之目的，主要係為規避外幣資產及負債因匯率波動產生之風險。

(二) 外幣選擇權

合併公司另簽定外幣選擇權合約，以減少外幣資產及負債因匯率波動產生之風險。

合併公司於資產負債表日尚未到期之外幣選擇權合約如下：

104 年 12 月 31 日

	幣	別	到	期	期	間	合約金額 (仟元)
賣出美金賣權	美元	兌新台幣	105.06.16				USD300/NTD10,800
賣出美金賣權	美元	兌新台幣	105.07.15				USD300/NTD10,800
賣出美金賣權	美元	兌新台幣	105.08.17				USD300/NTD10,800
賣出美金賣權	美元	兌新台幣	105.09.13				USD300/NTD10,800
賣出美金賣權	美元	兌新台幣	105.10.17				USD300/NTD10,800
賣出美金賣權	美元	兌新台幣	105.11.17				USD300/NTD10,800

截至 103 年 12 月 31 日並無未到期之外幣選擇權合約。

八、無活絡市場之債務工具投資

	<u>104年12月31日</u>	<u>103年12月31日</u>
<u>流動</u>		
原始到期日超過3個月之定期存款	<u>\$ 78,780</u>	<u>\$ -</u>

九、應收票據、應收帳款及其他應收款

	<u>104年12月31日</u>	<u>103年12月31日</u>
<u>應收票據</u>		
因營業而發生	<u>\$ 866</u>	<u>\$ -</u>

(接次頁)

(承前頁)

	104年12月31日	103年12月31日
<u>應收帳款</u>		
應收帳款	\$252,864	\$226,315
減：備抵呆帳	(<u>4,737</u>)	<u>-</u>
	<u>\$248,127</u>	<u>\$226,315</u>
其他應收帳款	<u>\$ 19,919</u>	<u>\$ 13,592</u>

應收帳款

合併公司對商品銷售之平均授信期間為月結 30-90 天。於決定應收帳款可回收性時，合併公司考量應收帳款自原始授信日至資產負債表日信用品質之任何改變。其備抵呆帳係參考交易對方過去拖欠記錄及分析其目前財務狀況，以估計無法回收之金額。

於資產負債表日已逾期但合併公司尚未認列備抵呆帳之應收帳款，因其信用品質並未重大改變，合併公司管理階層認為仍可回收其金額，合併公司對該等應收帳款並未持有任何擔保品或其他信用增強保障。

應收帳款之帳齡分析如下：

	104年12月31日	103年12月31日
未逾期	\$235,741	\$192,637
逾期天數		
90天以下	9,311	33,678
91~120天	2,166	-
121~150天	1,434	-
151~365天	4,091	-
365天以上	<u>121</u>	<u>-</u>
合計	<u>\$252,864</u>	<u>\$226,315</u>

以上係以逾期天數為基準進行之帳齡分析。

已逾期但未減損應收帳款之帳齡分析如下：

	104年12月31日	103年12月31日
90天以下	<u>\$ 9,311</u>	<u>\$ 33,678</u>

以上係以逾期天數為基準進行之帳齡分析。

合併公司於 103 年 12 月 31 日未提列應收帳款之備抵呆帳。

	個 別 評 估 減 損 損 失	群 組 評 估 減 損 損 失	合 計
104年1月1日餘額	\$ -	\$ -	\$ -
加：本年度提列呆帳費用	-	4,374	4,374
加：由企業合併取得	66	297	363
104年12月31日餘額	<u>\$ 66</u>	<u>\$ 4,671</u>	<u>\$ 4,737</u>

十、存 貨

	104年12月31日	103年12月31日
製 成 品	\$ 70,148	\$ 14,714
在 製 品	26,638	32,764
原 物 料	144,715	116,958
	<u>\$ 241,501</u>	<u>\$ 164,436</u>

104 及 103 年度與存貨相關之銷貨成本分別為 947,137 仟元及 652,298 仟元。銷貨成本包括存貨跌價及呆滯損失 4,282 仟元及 2,144 仟元。

十一、子 公 司

列入本合併財務報告之編製主體如下：

投資公司名稱	子 公 司 名 稱	業 務 性 質	所 持 股 數 百 分 比	
			104年 12月31日	103年 12月31日
鈺緯科技開發股份有限公司(本公司)	DIVA Laboratories U.S., LLC.	顯示器買賣	100.00%	100.00%
鈺緯科技開發股份有限公司(本公司)	DIVA Laboratories GmbH	顯示器買賣	100.00%	100.00%
鈺緯科技開發股份有限公司(本公司)	全方位數位影像股份有限公司	資訊軟體服務	100.00%	-
鈺緯科技開發股份有限公司(本公司)	富動科技股份有限公司	電子產品製造	100.00%	-
鈺緯科技開發股份有限公司(本公司)	Diva Capital Inc.	轉 投 資	100.00%	-
富動科技股份有限公司	點晶創藝股份有限公司(註一)	電腦及事務性機器設備批發業	99.96%	99.96%
富動科技股份有限公司	GeneTouch International Ltd.	海外存貨倉儲	100.00% (註二)	100.00% (註二)
Diva Capital Inc.	Diva Holding Inc.	轉 投 資	100.00%	-
Diva Holding Inc.	蘇州鈺緯醫療器械有限公司	醫療器材買賣及進出口	100.00%	-

註一：點晶創藝股份有限公司 104 年 12 月 30 日經該公司股東臨時會決議於 104 年 12 月 31 日解散，惟截至財務報告日止尚未完成清算程序。

註二：富動科技股份有限公司透過合約協議安排，委由富動科技股份有限公司董事長洪金柔先生代持 GeneTouch Internation Ltd. 之股權，代持股權比例於 104 年及 103 年 12 月 31 日皆為 100%。於該合約協議下，富動科技股份有限公司之權利義務均獲得充分保障。

十二、不動產、廠房及設備

	自有土地	建築物	機器設備	運輸設備	生財器具	模具設備	其他	合計
成本								
103 年 1 月 1 日餘額	\$ 154,922	\$ 85,423	\$ -	\$ -	\$ 17,523	\$ 19,551	\$ 1,913	\$ 279,332
增添	-	-	-	-	860	12,331	2,530	15,721
處分	-	-	-	-	-	(6,596)	(908)	(7,504)
重分類	-	-	-	-	-	2,095	-	2,095
103 年 12 月 31 日餘額	<u>\$ 154,922</u>	<u>\$ 85,423</u>	<u>\$ -</u>	<u>\$ -</u>	<u>\$ 18,383</u>	<u>\$ 27,381</u>	<u>\$ 3,535</u>	<u>\$ 289,644</u>
累計折舊								
103 年 1 月 1 日餘額	\$ -	(\$ 7,304)	\$ -	\$ -	(\$ 4,699)	(\$ 12,158)	(\$ 1,014)	(\$ 25,175)
處分	-	-	-	-	-	108	618	726
折舊費用	-	(2,373)	-	-	(2,113)	(5,163)	(658)	(10,307)
103 年 12 月 31 日餘額	<u>\$ -</u>	<u>(\$ 9,677)</u>	<u>\$ -</u>	<u>\$ -</u>	<u>(\$ 6,812)</u>	<u>(\$ 17,213)</u>	<u>(\$ 1,054)</u>	<u>(\$ 34,756)</u>
103 年 12 月 31 日淨額	<u>\$ 154,922</u>	<u>\$ 75,746</u>	<u>\$ -</u>	<u>\$ -</u>	<u>\$ 11,571</u>	<u>\$ 10,168</u>	<u>\$ 2,481</u>	<u>\$ 254,888</u>
成本								
104 年 1 月 1 日餘額	\$ 154,922	\$ 85,423	\$ -	\$ -	\$ 18,383	\$ 27,381	\$ 3,535	\$ 289,644
增添	-	-	133	-	1,624	2,619	1,393	5,769
處分	-	-	-	-	(439)	(1,020)	-	(1,459)
由企業合併取得	-	-	918	1,796	3,596	1,017	183	7,510
重分類	-	-	-	-	-	217	-	217
淨兌換差額	-	-	-	-	(3)	-	-	(3)
104 年 12 月 31 日餘額	<u>\$ 154,922</u>	<u>\$ 85,423</u>	<u>\$ 1,051</u>	<u>\$ 1,796</u>	<u>\$ 23,161</u>	<u>\$ 30,214</u>	<u>\$ 5,111</u>	<u>\$ 301,678</u>
累計折舊								
104 年 1 月 1 日餘額	\$ -	(\$ 9,677)	\$ -	\$ -	(\$ 6,812)	(\$ 17,213)	(\$ 1,054)	(\$ 34,756)
處分	-	-	-	-	189	47	-	236
折舊費用	-	(2,373)	(173)	(304)	(2,792)	(4,597)	(998)	(11,237)
由企業合併取得	-	-	(198)	(803)	(1,533)	(442)	(92)	(3,068)
104 年 12 月 31 日餘額	<u>\$ -</u>	<u>(\$ 12,050)</u>	<u>(\$ 371)</u>	<u>(\$ 1,107)</u>	<u>(\$ 10,948)</u>	<u>(\$ 22,205)</u>	<u>(\$ 2,144)</u>	<u>(\$ 48,825)</u>
104 年 12 月 31 日淨額	<u>\$ 154,922</u>	<u>\$ 73,373</u>	<u>\$ 680</u>	<u>\$ 689</u>	<u>\$ 12,213</u>	<u>\$ 8,009</u>	<u>\$ 2,967</u>	<u>\$ 252,853</u>

不動產、廠房及設備係以直線基礎按下列耐用年數計提折舊：

建築物—廠房主建物	35 年
機器設備	5 年
運輸設備	5 年
生財器具	2 至 10 年
模具設備	2 至 3 年
其他	3 至 5 年

十三、無形資產

	客 戶 關 係	專 利 權	電 腦 軟 體 成 本	合 計
<u>成 本</u>				
103 年 1 月 1 日 餘 額	\$ -	\$ -	\$ 816	\$ 816
單 獨 取 得	-	-	15,404	15,404
處 分	-	-	(220)	(220)
103 年 12 月 31 日 餘 額	<u>\$ -</u>	<u>\$ -</u>	<u>\$ 16,000</u>	<u>\$ 16,000</u>
<u>累 計 攤 銷</u>				
103 年 1 月 1 日 餘 額	\$ -	\$ -	(\$ 406)	(\$ 406)
攤 銷 費 用	-	-	(2,487)	(2,487)
處 分	-	-	220	220
103 年 12 月 31 日 餘 額	<u>\$ -</u>	<u>\$ -</u>	<u>(\$ 2,673)</u>	<u>(\$ 2,673)</u>
103 年 12 月 31 日 淨 額	<u>\$ -</u>	<u>\$ -</u>	<u>\$ 13,327</u>	<u>\$ 13,327</u>
<u>成 本</u>				
104 年 1 月 1 日 餘 額	\$ -	\$ -	\$ 16,000	\$ 16,000
單 獨 取 得	-	-	3,018	3,018
由 企 業 合 併 所 取 得	<u>71,993</u>	<u>81,225</u>	<u>406</u>	<u>153,624</u>
104 年 12 月 31 日 餘 額	<u>\$ 71,993</u>	<u>\$ 81,225</u>	<u>\$ 19,424</u>	<u>\$172,642</u>
<u>累 計 攤 銷</u>				
104 年 1 月 1 日 餘 額	\$ -	\$ -	(\$ 2,673)	(\$ 2,673)
攤 銷 費 用	(13,751)	(14,846)	(3,588)	(32,185)
由 企 業 合 併 所 取 得	-	-	(354)	(354)
104 年 12 月 31 日 餘 額	<u>(\$ 13,751)</u>	<u>(\$ 14,846)</u>	<u>(\$ 6,615)</u>	<u>(\$ 35,212)</u>
104 年 12 月 31 日 淨 額	<u>\$ 58,242</u>	<u>\$ 66,379</u>	<u>\$ 12,809</u>	<u>\$137,430</u>

上述有限耐用年限無形資產係以直線基礎按下列耐用年數計提攤銷費用：

客 戶 關 係	5 年
專 利 權	5~10 年
電 腦 軟 體 成 本	3~5 年

十四、借 款

(一) 短期借款

	<u>104年12月31日</u>	<u>103年12月31日</u>
<u>無擔保借款</u>		
信用額度借款	<u>\$ 15,000</u>	<u>\$ -</u>

銀行週轉性借款之利率於 104 年 12 月 31 日為 1.88~2.07%。

(二) 長期借款

	<u>104年12月31日</u>	<u>103年12月31日</u>
<u>無擔保借款</u>		
銀行借款	\$ 2,386	\$ -
減：列為 1 年內到期部分	(<u>1,677</u>)	-
長期借款	<u>\$ 709</u>	<u>\$ -</u>

該銀行借款係子公司富動科技股份有限公司以中小企業信用保證基金間接保證，借款到期日為 106 年 5 月 5 日，截至 104 年 12 月 31 日止，有效年利率為 1%，依借款合同規定，第 1 年利息以 1% 優惠利率計算，第 2 年起利率則以 2% 計算。

十五、應付公司債

	<u>104年12月31日</u>	<u>103年12月31日</u>
國內第一次有擔保可轉換公司債	\$130,028	\$172,194
國內第二次有擔保可轉換公司債	287,628	-
減：列為一年內到期部分	(<u>130,028</u>)	(<u>172,194</u>)
	<u>\$287,628</u>	<u>\$ -</u>

本公司分別於 102 年 12 月 26 日及 104 年 4 月 22 日在台灣發行 3 年期零票面利率之國內第一次有擔保公司債 200,000 仟元及 3 年期零票面利率之國內第二次有擔保公司債 300,000 仟元。

本公司可轉換公司債發行條件如下：

(一) 國內第一次有擔保可轉換公司債：

1. 發行日期：102 年 12 月 26 日
2. 面額：新台幣 100 仟元
3. 發行及交易地點：國內

4. 發行價格：100%
5. 發行總額：新台幣 200,000 仟元
6. 票面利率：0%；有效利率：1.30%
7. 發行期限：3 年期；到期日：105 年 12 月 26 日
8. 轉換權利與標的：依請求當時之轉換價格轉換為本公司普通股。
9. 債券之贖回及賣回辦法：

(1) 到期贖回：本債券發行期滿後，依面額償還本金。

(2) 提前贖回：

本轉換公司債自發行期滿 1 個月後翌日起至到期日前 40 止，若本公司普通股在證券櫃檯買賣中心之收盤價格連續 30 個營業日超過當時轉換價格達 30% 以上，本公司得於其後 30 個營業日內，或流通在外餘額低於原發行總額之 10% 時，本公司得於期後任何時間內，通知持有人按債券面額執行本公司債之贖回權。

(3) 賣回辦法：

本轉換公司債以發行滿 2 年之日（104 年 12 月 26 日）為債券持有人賣回基準日，持有人可執行賣回權之年收益率為 1%。

10. 轉換價格及調整：

(1) 發行轉換價格為每股 50.7 元。

(2) 轉換價格之調整：

本轉換公司債發行後，遇有本公司已發行普通股股數增加或配發普通股現金股利占每股時價之比率超過 1.5% 時，本公司應依發行辦法所列之公式調整轉換價格。截至 104 年 12 月 31 日止，轉換價格調整為 31.5 元。

(二) 國內第二次有擔保可轉換公司債：

1. 發行日期：104 年 4 月 22 日
2. 面額：新台幣 100 仟元
3. 發行及交易地點：國內
4. 發行價格：100%

5. 發行總額：新台幣 300,000 仟元
6. 票面利率：0%；有效利率：1.25%
7. 發行期限：3 年期；到期日：107 年 4 月 22 日
8. 轉換權利與標的：依請求當時之轉換價格轉換為本公司普通股。
9. 債券之贖回及賣回辦法：

(1) 到期贖回：本債券發行期滿後，依面額償還本金。

(2) 提前贖回：

本轉換公司債自發行期滿 1 個月後翌日起至到期日前 40 止，若本公司普通股在證券櫃檯買賣中心之收盤價格連續 30 個營業日超過當時轉換價格達 30% 以上，本公司得於其後 30 個營業日內，或流通在外餘額低於原發行總額之 10% 時，本公司得於期後任何時間內，通知持有人按債券面額執行本公司債之贖回權。

(3) 賣回辦法：

本轉換公司債以發行滿 2 年之日（106 年 4 月 22 日）為債券持有人賣回基準日，持有人可執行賣回權之年收益率為 1%。

10. 轉換價格及調整：

(1) 發行轉換價格為每股 129.1 元。

(2) 轉換價格之調整：

本轉換公司債發行後，遇有本公司已發行普通股股數增加或配發普通股現金股利占每股時價之比率超過 1.5% 時，本公司應依發行辦法所列之公式調整轉換價格。截至 104 年 12 月 31 日止，轉換價格調整為 104.4 元。

此可轉換公司債包括負債及權益組成部分，權益組成部分於權益項下以資本公積－認股權表達。

(一) 國內第一次有擔保可轉換公司債

發行價款	<u>\$200,000</u>
權益組成部分原始認列金額	<u>(\$ 6,620)</u>
交易目的金融負債原始認列金額	<u>(\$ 980)</u>
發行日負債組成部分 (減除分攤至負債之交易成本 4,933 仟元)	\$187,467
以有效利率 1.3% 計算之利息	3,957
應付公司債轉換為普通股	<u>(19,230)</u>
103 年 12 月 31 日負債組成部分	<u>\$172,194</u>
104 年 1 月 1 日負債組成部分	\$172,194
以有效利率 1.3% 計算之利息	3,403
應付公司債轉換為普通股	<u>(45,569)</u>
104 年 12 月 31 日負債組成部分	<u>\$130,028</u>

(二) 國內第二次有擔保可轉換公司債

發行價款	<u>\$300,000</u>
權益組成部分原始認列金額	<u>(\$ 9,780)</u>
交易目的金融負債原始認列金額	<u>(\$ 1,230)</u>
發行日負債組成部分 (減除分攤至負債之交易成本 4,991 仟元)	\$283,999
以有效利率 1.25% 計算之利息	<u>3,629</u>
104 年 12 月 31 日負債組成部分	<u>\$287,628</u>

主契約債務工具及轉換選擇權衍生性工具於 104 年度之變動如下：

(一) 國內第一次有擔保可轉換公司債

	主 契 約 債 務 工 具 部 分	買 賣 選 擇 權 衍 生 工 具
發 行 日	\$187,467	\$ 955
累計攤提	3,957	-
累計評價調整	-	(1,616)
應付公司債轉換為普通股	<u>(19,230)</u>	<u>32</u>
104 年 1 月 1 日餘額	172,194	(629)
公司債轉換至普通股	<u>(45,569)</u>	105
利息費用	3,403	-
公允價值變動損失	<u>-</u>	<u>404</u>
104 年 12 月 31 日餘額	<u>\$130,028</u>	<u>(\$ 120)</u>

(二) 國內第二次有擔保可轉換公司債

	主 契 約 債 務 工 具 部 分	買 賣 選 擇 權 衍 生 工 具
發 行 日	\$283,999	\$ 1,209
利息費用	3,629	-
公允價值變動損失	-	1,881
104年12月31日餘額	<u>\$287,628</u>	<u>\$ 3,090</u>

十六、應付帳款

	104年12月31日	103年12月31日
<u>應付帳款</u>		
因營業而發生	<u>\$ 102,791</u>	<u>\$ 109,664</u>

自國內外購買商品之平均賒帳期間為月結30~90天。

十七、其他負債

	104年12月31日	103年12月31日
<u>流 動</u>		
其他應付款		
應付薪資、獎金及紅利	\$ 41,990	\$ 38,389
應付加工費	9,719	8,817
應付設備款	1,431	7,667
應付勞務費	4,041	2,646
應付休假給付	1,739	1,189
應付其他	23,537	13,018
	<u>\$ 82,457</u>	<u>\$ 71,726</u>

十八、負債準備

	104年12月31日	103年12月31日
<u>流 動</u>		
保 固	<u>\$ 5,920</u>	<u>\$ 5,719</u>
	<u>退 貨 及 折 讓</u>	<u>保 固</u>
103年1月1日餘額	\$ -	\$ 3,878
本年度新增	-	5,674
本年度使用	-	(2,225)
本期迴轉未使用餘額	-	(1,608)
103年12月31日餘額	<u>\$ -</u>	<u>\$ 5,719</u>

(接次頁)

(承前頁)

	<u>退 貨 及 折 讓</u>	<u>保 固</u>
104 年 1 月 1 日餘額	\$ -	\$ 5,719
由企業合併取得	2,048	279
本年度新增	-	4,389
本年度實現	(2,048)	(4,467)
104 年 12 月 31 日餘額	<u>\$ -</u>	<u>\$ 5,920</u>

- (一) 保固負債準備係依銷售商品合約約定，合併公司管理階層對於因保固義務所導致未來經濟效益流出最佳估計數之現值。該估計係以歷史保固經驗為基礎，並考量新原料、製程變動或其他影響產品品質等因素調整。
- (二) 退貨及折讓之負債準備係依歷史經驗、管理階層之判斷及其他已知原因估計可能發生之產品退回及折讓，並於相關產品出售當期認列為營業收入之減項。

十九、退職後福利計畫

(一) 確定提撥計畫

合併公司中之本公司、富動科技股份有限公司、點晶創藝股份有限公司及全方位數位影像開發股份有限公司所適用「勞工退休金條例」之退休金制度，係屬政府管理之確定提撥退休計畫，依員工每月薪資 6% 提撥退休金至勞工保險局之個人專戶。

(二) 確定福利計畫

合併公司中之本公司所適用我國「勞動基準法」之退休金制度，係屬政府管理之確定福利退休計畫。員工退休金之支付，係根據服務年資及核准退休日前 6 個月平均工資計算。本公司按員工每月薪資總額 2 至 5% 提撥員工退休金，交由勞工退休準備金監督委員會以該委員會名義存入台灣銀行之專戶，年度終止前，若估算專戶餘額不足給付次一年度內預估達到退休條件之勞工，次年度 3 月底前將一次提撥其差額。該專戶係委託勞動部勞動基金運用局管理，合併公司並無影響投資管理策略之權利。

列入合併資產負債表之確定福利計畫金額列示如下：

	104年12月31日	103年12月31日
確定福利義務之現值	\$ 16,830	\$ 16,505
計畫資產公允價值	(13,743)	(12,528)
淨確定福利負債	<u>\$ 3,087</u>	<u>\$ 3,977</u>

淨確定福利負債（資產）變動如下：

	確 定 福 利 義 務 現 值	計 畫 資 產 公 允 價 值	淨 確 定 福 利 負 債（資 產）
103年1月1日	\$ 19,102	(\$ 12,214)	\$ 6,888
利息費用（收入）	249	(156)	93
認列於損益	249	(156)	93
再衡量數			
計畫資產報酬（除包 含於淨利息之金 額外）	-	(129)	(129)
精算（利益）損失－ 經驗調整	(1,418)	-	(1,418)
認列於其他綜合損益	(1,418)	(129)	(1,547)
雇主提撥	-	(1,457)	(1,457)
福利支付	(1,428)	1,428	-
103年12月31日	16,505	(12,528)	3,977
利息費用（收入）	313	(239)	74
認列於損益	313	(239)	74
再衡量數			
計畫資產報酬（除包 含於淨利息之金 額外）	-	(113)	(113)
精算（利益）損失－ 財務假設變動	240	-	240
精算（利益）損失－ 經驗調整	(228)	-	(228)
認列於其他綜合損益	12	(113)	(101)
雇主提撥	-	(863)	(863)
104年12月31日	<u>\$ 16,830</u>	<u>(\$ 13,743)</u>	<u>\$ 3,087</u>

合併公司因「勞動基準法」之退休金制度暴露於下列風險：

1. 投資風險：勞動部勞動基金運用局透過自行運用及委託經營方式，將勞工退休基金分別投資於國內（外）權益證券與債務證券及銀行存款等標的，惟合併公司之計畫資產得分配金額係以不低於當地銀行2年定期存款利率計算而得之收益。
2. 利率風險：公司債之利率下降將使確定福利義務現值增加，惟計畫資產之債務投資報酬亦會隨之增加，兩者對淨確定福利負債之影響具有部分抵銷之效果。
3. 薪資風險：確定福利義務現值之計算係參考計畫成員之未來薪資。因此計畫成員薪資之增加將使確定福利義務現值增加。

合併公司之確定福利義務現值係由合格精算師進行精算，衡量日之重大假設如下：

	<u>104年12月31日</u>	<u>103年12月31日</u>
折現率	1.7%	1.8%
薪資預期增加率	2.5%	2.5%

若重大精算假設分別發生合理可能之變動，在所有其他假設維持不變之情況下，將使確定福利義務現值增加（減少）之金額如下：

	<u>104年12月31日</u>
折現率	
增加 0.25%	(\$ 580)
減少 0.25%	<u>\$ 613</u>
薪資預期增加率	
增加 1%	<u>\$ 2,617</u>
減少 1%	<u>(\$ 2,143)</u>

由於精算假設可能彼此相關，僅單一假設變動之可能性不大，故上述敏感度分析可能無法反映確定福利義務現值實際變動情形。

	<u>104年12月31日</u>	<u>103年12月31日</u>
預期1年內提撥金額	<u>\$ 863</u>	<u>\$ 1,457</u>
確定福利義務平均到期期間	18年	19年

二十、權益

(一) 股本

普通股

	<u>104年12月31日</u>	<u>103年12月31日</u>
額定股數(仟股)	<u>80,000</u>	<u>80,000</u>
額定股本	<u>\$ 800,000</u>	<u>\$ 800,000</u>
已發行且已收足股款之股數 (仟股)	<u>38,546</u>	<u>26,547</u>
已發行股本	<u>\$ 385,463</u>	<u>\$ 265,473</u>

已發行之普通股每股面額為 10 元，每股享有一表決權及收取股利之權利。

額定股本中保留 5,000 仟股供認股權憑證、附認股權特別股及附認股權公司債行使認股權使用。

本公司於 103 年 6 月 30 日股東常會決議以盈餘及資本公積轉增資 36,064 仟元。業經董事會決議以 103 年 10 月 6 日為增資基準日，並已於 103 年 11 月 5 日完成變更登記。

本公司於 103 年 7 月 17 日經董事會決議通過及 103 年 11 月 14 日董事會調整換股比例，增資發行普通股約 4,425 仟股，每股面額 10 元，作為收購富動科技股份有限公司及其子公司全部已發行普通股之對價，前開基準日訂為 104 年 1 月 20 日。上述收購增資案經金融監督管理委員會證券期貨局於 104 年 1 月 8 日核准申報生效，並已於 104 年 2 月 3 日完成變更登記。

本公司於 104 年 5 月 25 日股東會決議以盈餘及資本公積轉增資 61,944 仟元。業經董事會決議以 104 年 8 月 20 日為增資基準日，並已於 104 年 9 月 4 日完成變更登記。

(二) 資本公積

資本公積中屬超過票面金額發行股票之溢額（包括以超過面額發行普通股及公司債轉換溢價）得用以彌補虧損，亦得於公司無虧損時，用以發放現金股利或撥充股本，惟撥充股本時每年以實收股本之一定比率為限。

因採用權益法之投資、員工認股權及認股權產生之資本公積，不得作為任何用途。

(三) 保留盈餘及股利政策

依本公司章程規定，每年度決算如有盈餘時，除依法提撥應納營利事業所得稅，並彌補歷年虧損外，於分派盈餘時，應先提撥稅後盈餘 10% 為法定盈餘公積，並於必要時依法令規定酌提特別盈餘公積，再就其餘額提撥員工紅利不低於 5%，董監事酬勞 1%~5%，如尚有盈餘則加計上年度累積未分配盈餘數，為累積可分配盈餘，由董事會擬具盈餘分配議案，提請股東會決議分派之。

依 104 年 5 月公司法之修正，股息及紅利之分派限於股東，員工非屬盈餘分派之對象。配合上述法規，本公司於 104 年 12 月 23 日董事會擬議之修正公司章程，尚待預計於 105 年 6 月 20 日召開之股東常會決議。員工及董監事酬勞估列基礎及實際配發情形，參閱附註二一（繼續營業單位淨利及其他綜合損益附註）之（四）員工福利費用。

法定盈餘公積應提撥至其餘額達公司實收股本總額時為止。法定盈餘公積得用以彌補虧損。公司無虧損時，法定盈餘公積超過實收股本總額 25% 之部分除得撥充股本外，尚得以現金分配。

本公司依金管證發字第 1010012865 號函、金管證發字第 1010047490 號函及「採用國際財務報導準則（IFRSs）後，提列特別盈餘公積之適用疑義問答」規定提列及迴轉特別盈餘公積。嗣後其他股東權益減項餘額有迴轉時，得就迴轉部分分派盈餘。

分配未分配盈餘時，除屬非中華民國境內居住者之股東外，其餘股東可獲配按股利分配日之稅額扣抵比率計算之股東可扣抵稅額。

本公司分別於 104 年 5 月 25 日及 103 年 6 月 30 日舉行股東常會，決議通過 103 及 102 年度盈餘分配案如下：

	盈 餘 分 配 案		每 股 股 利 (元)	
	103年度	102年度	103年度	102年度
法定盈餘公積	\$ 12,416	\$ 6,530		
現金股利	81,456	45,079	\$ 2.63	\$ 2.0
股票股利	30,972	13,524	1.00	0.6

(四) 其他權益項目

1. 國外營運機構財務報告換算之兌換差額

	104年度	103年度
年初餘額	(\$ 98)	\$ 9
換算國外營運機構淨資產 所產生之兌換差額	190	(107)
年底餘額	<u>\$ 92</u>	<u>(\$ 98)</u>

2. 備供出售金融資產未實現損益

	104年度	103年度
年初餘額	\$ -	\$ -
備供出售金融資產未實現 損失	-	(850)
處分備供出售金融資產累 計損失重分類至損失	-	850
年底餘額	<u>\$ -</u>	<u>\$ -</u>

二一、繼續營業單位綜合損益

繼續營業單位淨利項目：

(一) 其他收入

	104年度	103年度
利息收入		
銀行存款	\$ 2,856	\$ 2,173
勞務收入	620	2,040
賠償收入	8,627	-
其 他	8,359	5,271
	<u>\$ 20,462</u>	<u>\$ 9,484</u>

(二) 財務成本

	104年度	103年度
銀行借款利息	\$ 341	\$ 72
可轉換公司債利息	<u>7,032</u>	<u>3,902</u>
	<u>\$ 7,373</u>	<u>\$ 3,974</u>

(三) 折舊及攤銷

	104年度	103年度
不動產、廠房及設備	\$ 11,237	\$ 10,307
無形資產	<u>32,185</u>	<u>2,487</u>
合計	<u>\$ 43,422</u>	<u>\$ 12,794</u>
折舊費用依功能別彙總		
營業成本	\$ 7,452	\$ 8,416
營業費用	<u>3,785</u>	<u>1,891</u>
	<u>\$ 11,237</u>	<u>\$ 10,307</u>
攤銷費用依功能別彙總		
營業成本	\$ 1,442	\$ 1,116
推銷費用	14,386	313
管理費用	15,934	810
研發費用	<u>423</u>	<u>248</u>
	<u>\$ 32,185</u>	<u>\$ 2,487</u>

(四) 員工福利費用

	104年度	103年度
短期員工福利	\$ 191,629	\$ 165,485
退職後福利 (附註十九)		
確定提撥計畫	7,581	5,623
確定福利計畫	<u>74</u>	<u>93</u>
員工福利費用合計	<u>\$ 199,284</u>	<u>\$ 171,201</u>
依功能別彙總		
營業成本	\$ 63,827	\$ 63,068
營業費用	<u>135,457</u>	<u>108,133</u>
	<u>\$ 199,284</u>	<u>\$ 171,201</u>

依現行章程規定，本公司係以當年度稅後可分配盈餘分別以不低於 5% 及 1%~5% 分派員工紅利及董監事酬勞，103 年度係依過去經驗以可能發放之金額為基礎估列員工紅利 8,000 仟元及董監事酬勞 1,800 仟元。

依 104 年 5 月修正後公司法及 104 年 12 月 23 日經董事會擬議之修正章程，本公司係以當年度扣除分派員工及董監酬勞前之稅前利益分別以不低於 5% 及不高於 2% 提撥員工酬勞及董監事酬勞。104 年度估列員工酬勞 9,250 仟元及董監事酬勞 700 仟元，係分別按前述稅前利益依過去經驗以可能發放之金額為基礎估列，尚待預計於 105 年 6 月 20 日召開之股東常會決議修正章程後，報告股東會。

年度合併財務報告通過發布日前經董事會決議之發放金額有重大變動時，該變動調整原提列年度費用，年度合併財務報告通過發布日後若金額仍有變動，則依會計估計變動處理，於次一年度調整入帳。

本公司於 104 年 5 月 25 日及 103 年 6 月 30 日舉行股東常會，分別決議通過 103 及 102 年度員工紅利及董監事酬勞如下：

	103年度		102年度	
	現金紅利	股票紅利	現金紅利	股票紅利
員工紅利	\$ 8,000	\$ -	\$ 5,000	\$ -
董監事酬勞	1,800	-	1,200	-

104 年 5 月 25 日及 103 年 6 月 30 日股東常會決議配發之員工紅利及董監事酬勞與 103 及 102 年度合併財務報告認列之員工分紅及董監事酬勞金額並無差異。

有關本公司 105 董事會決議之員工酬勞及董監事酬勞資訊，及 104 與 103 年股東會決議之員工紅利及董監事酬勞資訊，請至台灣證券交易所「公開資訊觀測站」查詢。

(五) 外幣兌換損益

	104年度	103年度
外幣兌換利益總額	\$ 284,090	\$ 119,768
外幣兌換損失總額	(253,814)	(102,213)
淨損益	\$ 30,276	\$ 17,555

二二、繼續營業單位所得稅

(一) 認列於損益之所得稅費用（利益）之主要組成項目

	<u>104年度</u>	<u>103年度</u>
當期所得稅		
本年度產生者	\$ 42,308	\$ 27,578
未分配盈餘加徵	-	17
以前年度之調整	(7,262)	10
遞延所得稅		
本年度產生者	(5,996)	(1,660)
認列於損益所得稅費用	<u>\$ 29,050</u>	<u>\$ 25,945</u>

會計所得與所得稅費用之調節如下：

	<u>104年度</u>	<u>103年度</u>
繼續營業單位稅前淨利	<u>\$179,364</u>	<u>\$150,098</u>
稅前淨利按法定稅率計算之		
所得稅費用	\$ 31,066	\$ 25,516
稅上不可減除之費損	5,246	402
以前年度之當期所得稅費用		
於本年度之調整	(7,262)	10
未分配盈餘加徵	-	17
認列於損益之所得稅費用	<u>\$ 29,050</u>	<u>\$ 25,945</u>

合併公司適用中華民國所得稅法之個體所適用之稅率為 17%；其他轄區所產生之稅額係依各相關轄區適用之稅率計算。

由於 105 年度股東會盈餘分配情形尚具不確定性，故 104 年度未分配盈餘加徵 10% 所得稅之潛在所得稅後果尚無法可靠決定。

(二) 認列於其他綜合損益之所得稅

	<u>104年度</u>	<u>103年度</u>
<u>遞延所得稅</u>		
本年度產生者		
— 確定福利計畫再衡量數	<u>\$ 17</u>	<u>\$ -</u>

(三) 本期所得稅資產與負債

	<u>104年12月31日</u>	<u>103年12月31日</u>
本期所得稅負債		
應付所得稅	<u>\$ 23,633</u>	<u>\$ 20,872</u>

(四) 遞延所得稅資產與負債

遞延所得稅資產及負債之變動如下：

104 年度

	年初餘額	因企業合併 而取得	認列於損益	認列於其他 綜合損益	年底餘額
<u>遞延所得稅資產</u>					
備抵存貨跌價損失	\$ 3,763	\$ 234	\$ 729	\$ -	\$ 4,726
應付休假給付	203	-	93	-	296
確定福利退休計劃	2,611	-	(136)	(17)	2,458
採權益法認列之子公司、關聯企業及合資損益之份額	3,953	82	3,578	-	7,613
與子公司、關聯企業及合資之未實現利益	190	38	340	-	568
負債準備	972	166	(132)	-	1,006
呆帳損失	-	-	715	-	715
虧損扣抵	-	67	(67)	-	-
	<u>\$ 11,692</u>	<u>\$ 587</u>	<u>\$ 5,120</u>	<u>(\$ 17)</u>	<u>\$ 17,382</u>
<u>遞延所得稅負債</u>					
透過損益按公允價值					
衡量之金融資產	\$ 288	\$ -	(\$ 150)	\$ -	\$ 138
未實現兌換損益	2,102	464	(726)	-	1,840
	<u>\$ 2,390</u>	<u>\$ 464</u>	<u>(\$ 876)</u>	<u>\$ -</u>	<u>\$ 1,978</u>

103 年度

	年初餘額	認列於損益	年底餘額
<u>遞延所得稅資產</u>			
備抵存貨跌價損失	\$ 3,398	\$ 365	\$ 3,763
應付休假給付	217	(14)	203
確定福利退休計劃	2,843	(232)	2,611
採權益法認列之子公司、關聯企業及合資損益之份額	1,065	2,888	3,953
與子公司、關聯企業及合資之未實現利益	-	190	190
負債準備	653	319	972
	<u>\$ 8,176</u>	<u>\$ 3,516</u>	<u>\$ 11,692</u>
<u>遞延所得稅負債</u>			
透過損益按公允價值			
量之金融資產	\$ -	\$ 288	\$ 288
未實現兌換損益	534	1,568	2,102
	<u>\$ 534</u>	<u>\$ 1,856</u>	<u>\$ 2,390</u>

(五) 兩稅合一相關資訊

	<u>104年12月31日</u>	<u>103年12月31日</u>
未分配盈餘		
87年度以後	<u>\$ 155,523</u>	<u>\$ 129,969</u>
股東可扣抵稅額帳戶餘額	<u>\$ 14,041</u>	<u>\$ 6,839</u>
	<u>104年度(預計)</u>	<u>103年度(實際)</u>
盈餘分配之稅額扣抵比率	20.49%	16.35%

依所得稅法規定，本公司分配屬於 87 年度(含)以後之盈餘時，本國股東可按股利分配日之稅額扣抵比率計算可獲配之股東可扣抵稅額。由於實際分配予股東之可扣抵稅額，應以股利分配日之股東可扣抵稅額帳戶餘額為準，因此本公司預計 104 年度盈餘分配之稅額扣抵比率可能與將來實際分配予股東時所適用之稅額扣抵比率有所差異。

(六) 所得稅核定情形

本公司之營利事業所得稅申報除 103 年度外，截至 102 年度以前之申報案件業經稅捐稽徵機關核定。

二三、每股盈餘

	單位：每股元	
	<u>104年度</u>	<u>103年度</u>
基本每股盈餘		
基本每股盈餘合計	<u>\$ 4.02</u>	<u>\$ 3.93</u>
稀釋每股盈餘		
稀釋每股盈餘合計	<u>\$ 3.48</u>	<u>\$ 3.48</u>

計算每股盈餘時，無償配股之影響業已追溯調整，該無償配股基準日訂於 104 年 8 月 20 日。因追溯調整，103 年度基本及稀釋每股盈餘分別由 4.71 元及 4.17 元減少為 3.93 元及 3.48 元。

用以計算每股盈餘之盈餘及普通股加權平均股數如下：

本年度淨利

	<u>104年度</u>	<u>103年度</u>
用以計算基本每股盈餘之淨利	\$150,314	\$124,153
具稀釋作用潛在普通股之影響		
可轉換公司債稅後利息	6,611	1,951
金融資產（負債）稅後評價		
損失（利益）	<u>1,896</u>	<u>-</u>
用以計算稀釋每股盈餘之淨利	<u>\$158,821</u>	<u>\$126,104</u>

股 數

單位：仟股

	<u>104年度</u>	<u>103年度</u>
用以計算基本每股盈餘之普通		
股加權平均股數	37,406	31,557
具稀釋作用潛在普通股之影響：		
員工酬勞或員工分紅	161	139
轉換公司債	<u>8,062</u>	<u>4,507</u>
用以計算稀釋每股盈餘之普通		
股加權平均股數	<u>45,629</u>	<u>36,203</u>

若合併公司得選擇以股票或現金發放員工酬勞或員工分紅，則計算稀釋每股盈餘時，假設員工酬勞或員工分紅將採發放股票方式，並於該潛在普通股具有稀釋作用時計入加權平均流通在外股數，以計算稀釋每股盈餘。於次年度股東會決議員工酬勞或員工分紅發放股數前計算稀釋每股盈餘時，亦繼續考量該等潛在普通股之稀釋作用。

二四、企業合併

(一) 收購子公司

	主要營運活動	收 購 日	具表決權之 所有權權益/ 收購比例(%)	移 轉 對 價
富動科技股份有限公司	電子產品製造	104年1月20日	100%	<u>\$ 433,623</u>
全方位數位影像開發股份有限公司	資訊軟體服務	104年1月1日	100%	<u>\$ 15,000</u>

合併公司收購富動科技股份有限公司及全方位數位影像開發股份有限公司係為整合及擴充合併公司顯示器之營運。

(二) 移轉對價

	富 動 科 技 股 份 有 限 公 司	全 方 位 數 位 影 像 開 發 股 份 有 限 公 司
現 金	\$ -	\$ 15,000
發 行 權 益 工 具	<u>433,623</u>	-
合 計	<u>\$433,623</u>	<u>\$ 15,000</u>

本公司發行面額新台幣 10 元之普通股 4,425 仟股以作為取得富動科技股份有限公司對價之一部分。該等普通股依收購日收盤價決定之公允價值合計數為 433,623 仟元。

收購相關成本 1,645 仟元(其中收購富動科技股份有限公司之相關成本為 1,569 仟元;收購全方位數位影像開發股份有限公司之相關成本為 76 仟元)已予排除於移轉對價之外,並認列於收購當期之其他費用及勞務費用。

(三) 收購日取得之資產及承擔之負債

	富 動 科 技 股 份 有 限 公 司	全 方 位 數 位 影 像 開 發 股 份 有 限 公 司
流動資產		
現金及約當現金	\$ 86,801	\$ 1,145
應收帳款及其他應收款	33,928	12
存 貨	69,014	2,129
預付款項及其他流動資產	2,266	1
非流動資產		
廠房及設備	4,303	139
遞延所得稅資產	587	-
無形資產	143,367	9,903
預付款項及存出保證金	2,351	56
流動負債		
短期借款	(17,271)	-
應付帳款及其他應付款	(18,611)	(3,547)
本期所得稅負債	(5,094)	-
負債準備	(2,327)	-
其他流動負債	(1,888)	(21)
非流動負債		
長期借款	(2,387)	-
遞延所得稅負債	(<u>464</u>)	-
	<u>\$294,575</u>	<u>\$ 9,817</u>

(四) 非控制權益

富動科技股份有限公司之非控制權益（0.04%之所有權權益）係按收購日非控制權益之公允價值 2 仟元衡量。

(五) 因收購產生之商譽

	富動科技股份 有 限 公 司	全方位數位影像 開發股份有限公司
移轉對價	\$433,623	\$ 15,000
減：所取得可辨認淨資產之 公允價值	(294,575)	(9,817)
因收購產生之商譽	<u>\$139,048</u>	<u>\$ 5,183</u>

收購富動科技股份有限公司及全方位數位影像開發股份有限公司產生之商譽，主要係來自控制溢價。此外，合併所支付之對價係包含預期產生之合併綜效、收入成長、未來市場發展及富動科技股份有限公司及全方位數位影像開發股份有限公司之員工價值。惟該等效益不符合可辨認無形資產之認列條件，故不單獨認列。

(六) 取得子公司之淨現金流出（入）

	富動科技股份 有 限 公 司	全方位數位影像 開發股份有限公司
現金支付之對價	\$ -	\$ 15,000
減：取得之現金及約當現金 餘額	(86,801)	(1,145)
	<u>(\$ 86,801)</u>	<u>\$ 13,855</u>

(七) 企業合併對經營成果之影響

自收購日起，來自被收購公司之經營成果如下：

	富動科技股份 有 限 公 司	全方位數位影像 開發股份有限公司
營業收入	<u>\$305,525</u>	<u>\$ 24,247</u>
本期淨損	<u>(\$ 3,640)</u>	<u>(\$ 2,086)</u>

倘收購富動科技股份有限公司係發生於收購日所屬之會計年度開始日，104年1月1日至12月31日合併公司擬制營業收入及淨損與104年1月20日至12月31日合併公司營業收入及淨損並無重大變動。

於編製假設合併公司自收購日所屬之會計年度開始日即收購富動科技股份有限公司及全方位數位影像開發股份有限公司之擬制營業收入及淨損時，管理階層業已將下列因素納入考量：

1. 按企業合併原始會計處理時之廠房及不動產公允價值作為折舊計算基礎，而非依收購前財務報表認列之帳面金額計算折舊；及
2. 按企業合併原始會計處理時之客戶關係及專利權等無形資產公允價值作為攤提計算基礎。

二五、營業租賃協議

合併公司為承租人

營業租賃係承租新北市中和區、桃園市蘆竹區營業場所及小客車，租賃期間為 3 至 5 年。於租賃期間終止時，合併公司對租賃物並無優惠承購權。

不可取消營業租賃之未來最低租賃給付總額如下：

	104年度	103年度
不超過1年	\$ 7,212	\$ 2,878
1~5年	<u>11,114</u>	<u>5,088</u>
	<u>\$ 18,326</u>	<u>\$ 7,966</u>

二六、資本風險管理

合併公司進行資本管理以確保能於繼續經營之前提下，藉由將債務及權益餘額最適化，以使股東報酬極大化。

合併公司資本結構係由合併公司之淨債務（即長短期借款減除現金）及權益（即股本、資本公積及保留盈餘）組成。

合併公司不須遵守其他外部資本規定。

合併公司主要管理階層每年重新檢視集團資本結構，其檢視內容包括考量各類資本之成本及相關風險。合併公司依據主要管理階層之建議，將藉由支付股利、發行新股及發行新債或償付舊債等方式平衡其整體資本結構。

二七、金融工具

(一) 公允價值資訊－非按公允價值衡量之金融工具

104 年 12 月 31 日

	帳面金額	公允價值			合計
		第 1 等級	第 2 等級	第 3 等級	
金融負債					
以攤銷後成本衡量之金融負債：					
－可轉換公司債	\$ 417,656	\$ 629,440	\$ -	\$ -	\$ 629,440

103 年 12 月 31 日

	帳面金額	公允價值			合計
		第 1 等級	第 2 等級	第 3 等級	
金融負債					
以攤銷後成本衡量之金融負債：					
－可轉換公司債	\$ 172,194	\$ 415,107	\$ -	\$ -	\$ 415,107

(二) 公允價值資訊－按公允價值衡量之金融工具

1. 公允價值層級

104 年 12 月 31 日

	第 1 等級	第 2 等級	第 3 等級	合計
<u>透過損益按公允價值</u>				
<u>衡量之金融資產</u>				
衍生工具	\$ -	\$ 3,339	\$ -	\$ 3,339
<u>透過損益按公允價值</u>				
<u>衡量之金融負債</u>				
衍生工具	\$ -	\$ 3,358	\$ -	\$ 3,358

103 年 12 月 31 日

	第 1 等級	第 2 等級	第 3 等級	合計
<u>透過損益按公允價值</u>				
<u>衡量之金融資產</u>				
衍生工具	\$ -	\$ 629	\$ -	\$ 629

104 及 103 年度無第 1 等級與第 2 等級公允價值衡量間移轉之情形。

2. 第 2 等級公允價值衡量之評價技術及輸入值

金融工具類別	評價技術及輸入值
衍生工具－遠期外匯合約	遠期外匯合約公允價值係以遠期匯率報價及由配合合約到期期間之報價利率推導之殖利率曲線衡量。
衍生工具－轉換選擇權	轉換選擇權公允價值係依現金流量折現分析之一般公認定價模式決定。

(三) 金融工具之種類

	104年12月31日	103年12月31日
<u>金融資產</u>		
透過損益按公允價值衡量		
持有供交易	\$ 3,339	\$ 629
放款及應收款（註 1）	907,093	415,093
<u>金融負債</u>		
透過損益按公允價值衡量		
持有供交易	3,358	-
以攤銷後成本衡量（註 2）	620,290	353,584

註 1：餘額係包含現金及約當現金、無活絡市場之債務工具投資－流動、應收票據、應收帳款、其他應收款、其他應收款－關係人及存出保證金等以攤銷後成本衡量之放款及應收款。

註 2：餘額係包含短期借款、應付帳款、其他應付款、一年內到期之長期借款及應付公司債、應付公司債及長期借款等以攤銷後成本衡量之金融負債。

(四) 財務風險管理目的與政策

合併公司主要金融工具包括應收帳款、應付帳款、應付公司債及借款。合併公司之財務管理部門係為各業務單位提供服務，統籌協調進入國內與國際金融市場操作，藉由依照風險程度與廣度分析暴險之內部風險報告監督及管理合併公司營運有關之財務風險。該等風險包括市場風險（包含匯率風險及利率風險）、信用風險及流動性風險。

合併公司透過衍生金融工具規避暴險，以減輕該等風險之影響。衍生金融工具之運用受本公司董事會通過之政策所規範，其為匯率風險、利率風險、信用風險、衍生金融工具與非衍生金融工具

之運用以及剩餘流動資金之投資書面原則。內部稽核人員持續地針對政策之遵循與暴險額度進行複核。合併公司並未以投機目的而進行金融工具（包括衍生金融工具）之交易。

1. 市場風險

合併公司之營運活動使合併公司承擔之主要財務風險為外幣匯率變動風險（參閱下述(1)）以及利率變動風險（參閱下述(2)）。合併公司從事各式衍生金融工具以管理所承擔之外幣匯率及利率風險，包括：以遠期外匯合約規避因出口產品設備而產生之匯率風險。

合併公司有關金融工具市場風險之暴險及其對該等暴險之管理與衡量方式並無改變。

(1) 匯率風險

本公司從事外幣計價之銷貨與進貨交易，因而使合併公司產生匯率變動暴險。合併公司之銷售額中約有 90% 非以發生交易集團個體之功能性貨幣計價，而成本金額中約有 47% 非以發生交易集團個體之功能性貨幣計價。合併公司匯率暴險之管理係於政策許可之範圍內，利用遠期外匯合約管理風險。

合併公司規定所有集團個體須使用遠期外匯合約以減輕匯率暴險。該遠期外匯合約之幣別須與被避險項目相同。合併公司透過衍生工具與被避險項目合約條款之配合，以使避險有效性極大化。

合併公司於資產負債表日非功能性貨幣計價之貨幣性資產與貨幣性負債帳面金額（包含合併財務報表中已沖銷之非功能性貨幣計價之貨幣性項目）以及具匯率風險暴險之衍生工具帳面金額，參閱附註三十。

敏感度分析

合併公司主要受到美金匯率波動之影響。

下表詳細說明當新台幣（功能性貨幣）對各攸關外幣之匯率增加及減少 1% 時，合併公司之敏感度分析。1% 係

為集團內部向主要管理階層報告匯率風險時所使用之敏感度比率，亦代表管理階層對外幣匯率之合理可能變動範圍之評估。敏感度分析僅包括流通在外之外幣貨幣性項目及指定為現金流量避險之遠期外匯合約，並將其年底之換算以匯率變動 1% 予以調整。下表之正數係表示當新台幣相對於各相關貨幣升值 1% 時，將使稅前淨利增加之金額；當新台幣相對於各相關外幣貶值 1% 時，其對稅前淨利之影響將為同金額之負數。

損 益	美 金 之 影 響	
	104年度	103年度
	(\$ 6,394) (i)	(\$ 2,910) (i)

(i) 主要源自於合併公司於資產負債表日尚流通在外且未進行現金流量避險之美金計價應收、應付款項。

(2) 利率風險

因合併公司內之個體同時以固定及浮動利率借入資金，因而產生利率暴險。合併公司藉由維持一適當之固定及浮動利率組合，以及使用利率交換合約與遠期利率合約來管理利率風險。合併公司定期評估避險活動，使其與利率觀點及既定之風險偏好一致，以確保採用最符合成本效益之避險策略。

合併公司於資產負債表日受利率暴險之金融資產及金融負債帳面金額如下：

	104年12月31日	103年12月31日
具公允價值利率風險		
— 金融資產	\$406,868	\$ 70,834
— 金融負債	420,042	172,194
具現金流量利率風險		
— 金融資產	219,779	102,626
— 金融負債	15,000	-

敏感度分析

下列敏感度分析係依衍生及非衍生工具於資產負債表日之利率暴險而決定。對於浮動利率負債，其分析方式係假設資產負債表日流通在外之負債金額於報導期間皆流通在外。集團內部向主要管理階層報告利率時所使用之變動率為利率增加或減少 1%，此亦代表管理階層對利率之合理可能變動範圍之評估。

若利率增加／減少 1%，在所有其他變數維持不變之情況下，合併公司 104 年度之稅前淨利將增加／減少 2,048 仟元，主因為合併公司之變動利率存款及變動利率短期借款。

若利率增加／減少 1%，在所有其他變數維持不變之情況下，合併公司 103 年度之稅前淨利將增加／減少 1,026 仟元，主因為合併公司之變動利率存款固定利率定期存款及固定利率應付公司債。

2. 信用風險

信用風險係指交易對方拖欠合約義務而造成集團財務損失之風險。截至資產負債表日，合併公司可能因交易對方未履行義務及合併公司提供財務保證造成財務損失之最大信用風險暴險主要係來自於：

- (1) 合併資產負債表所認列之金融資產帳面金額。
- (2) 合併公司提供財務保證所產生之或有負債金額。

合併公司採行之政策係僅與信譽卓著之對象進行交易，並於必要情形下取得足額之擔保以減輕因拖欠所產生財務損失之風險。合併公司僅與評等相當於投資等級以上（含）之企業進行交易。該等資訊係由獨立評等機構提供；倘無法取得該等資訊，合併公司將使用其他公開可取得之財務資訊及彼此交易記錄對主要客戶進行評等。合併公司持續監督信用暴險以及交易對方之信用評等，並將總交易金額分散至各信用評等合格之客

戶，並透過每年由風險管理委員會複核及核准之交易對方信用額度限額控制信用暴險。

3. 流動性風險

合併公司係透過管理及維持足夠部位之現金及約當現金以支應集團營運並減輕現金流量波動之影響。合併公司管理階層監督銀行融資額度使用狀況並確保借款合同條款之遵循。

銀行借款對合併公司而言係為一項重要流動性來源。截至104年及103年12月31日止，合併公司未動用之融資額度，參閱下列(3)融資額度之說明。

(1) 非衍生金融負債之流動性及利率風險表

非衍生金融負債剩餘合約到期分析係依合併公司最早可能被要求還款之日期，按金融負債未折現現金流量（包含本金及估計利息）編製。因此，合併公司可被要求立即還款之銀行借款，係列於下表最早之期間內，不考慮銀行立即執行該權利之機率；其他非衍生金融負債到期分析係依照約定之還款日編製。

104年12月31日

非衍生金融負債	加權平均 有效利率 (%)	要求即付或	1至3個月	3個月至1年	1至5年	5年以上
		短於1個月				
浮動利率工具	2.00	\$ 3,000	\$ 10,000	\$ 2,000	\$ -	\$ -
固定利率工具	1.27	138	278	131,289	288,337	-
		<u>\$ 3,138</u>	<u>\$ 10,278</u>	<u>\$ 133,289</u>	<u>\$ 288,337</u>	<u>\$ -</u>

103年12月31日

非衍生金融負債	加權平均 有效利率 (%)	要求即付或	1至3個月	3個月 至1年	1至5年	5年以上
		短於1個月				
固定利率工具	1.3	\$ -	\$ -	\$ 172,194	\$ -	\$ -

合併公司可被要求立即還款之銀行借款，係包含於上述到期分析表中短於一個月之期間內，截至104年12月31日止，該等銀行借款未折現本金餘額為3,138仟元。在考量合併公司之財務狀況後，管理階層認為銀行不太可能行使

權利要求合併公司立即清償。管理階層相信該等銀行借款將於報導期間結束 5 年後依照借款協議中規定之清償時程表償還，屆時該等本金及利息現金流出金額總計為 17,710 仟元。

上述非衍生金融資產及負債之浮動利率工具金額，將因浮動利率與資產負債表日所估計之利率不同而改變。

(2) 衍生金融負債之流動性及利率風險表

針對衍生金融工具之流動性分析，就採淨額交割之衍生工具而言，係以未折現之合約淨現金流入及流出為基礎編製；就採總額交割之衍生工具而言，係以未折現之總現金流入及流出為基礎編製。當應付或應收金額不固定時，揭露之金額係依資產負債表日殖利率曲線所推估之預計利率決定。

104 年 12 月 31 日

	要求即付或 短於 1 個月	1 至 3 個月	3 個月至 1 年	1 至 5 年	5 年 以 上
<u>淨額交割</u>					
外幣選擇權	\$ -	\$ -	\$ 268	\$ -	\$ -

截至 103 年 12 月 31 日並無未到期之遠期外幣選擇權。

(3) 融資額度

	<u>104年12月31日</u>	<u>103年12月31日</u>
尚未動用之無擔保銀行 透支額度，要求即 付，每年重新檢視		
— 已動用金額	\$ 17,386	\$ -
— 未動用金額	<u>58,114</u>	<u>-</u>
	<u>\$ 75,500</u>	<u>\$ -</u>

二八、關係人交易

本公司及子公司（係本公司之關係人）間之交易、帳戶餘額、收益及費損於合併時全數予以銷除，故未揭露於本附註。除已於其他附註揭露外，合併公司與其他關係人間之交易如下。

(一) 營業收入

帳列項目	關係人類別	104年度	103年度
銷貨收入	具重大影響之投資者	\$ -	\$ 22

(二) 應收關係人款項（不含對關係人放款）

帳列項目	關係人類別	104年12月31日	103年12月31日
其他應收款—關係人	主要管理階層	\$ 1,747	\$ -

流通在外之應收關係人款向未收取保證。104及103年度應收關係人款項並未提列呆帳費用。

(三) 主要管理階層報酬

104及103年度對董事及其他主要管理階層之薪酬總額如下：

	104年度	103年度
短期員工福利	\$ 27,813	\$ 13,769
退職後福利	875	-
	<u>\$ 28,688</u>	<u>\$ 13,769</u>

董事及其他主要管理階層之薪酬係由薪酬委員會依照個人績效及市場趨勢決定。

二九、重大或有負債及未認列之合約承諾

除已於其他附註所述者外，合併公司於資產負債表日之重大承諾事項及或有事項如下：

合併公司未認列之合約承諾如下：

	104年12月31日	103年12月31日
購置不動產、廠房及設備	\$ 3,097	\$ 297

三十、具重大影響之外幣資產及負債資訊

以下資訊係按合併公司各個體功能性貨幣以外之外幣彙總表達，所揭露之匯率係指該等外幣換算至功能性貨幣之匯率。具重大影響之外幣資產及負債如下：

104 年 12 月 31 日

	外	幣	匯	率	帳	面	金	額
<u>金 融 資 產</u>								
<u>貨幣性項目</u>								
美 元	\$ 20,586		32.825			\$675,722		
<u>金 融 負 債</u>								
<u>貨幣性項目</u>								
美 元	1,106		32.825			36,300		

103 年 12 月 31 日

	外	幣	匯	率	帳	面	金	額
<u>金 融 資 產</u>								
<u>貨幣性項目</u>								
美 元	\$ 10,840		31.65			\$343,092		
<u>金 融 負 債</u>								
<u>貨幣性項目</u>								
美 元	1,645		31.65			52,066		

合併公司於 104 年度外幣兌換損益已實現及未實現分別為兌換淨益 19,448 仟元及兌換淨益 10,828 仟元，103 年度外幣兌換損益已實現及未實現分別為兌換淨益 5,188 仟元及兌換淨益 12,367 仟元，由於外幣交易及集團個體之功能性貨幣種類繁多，故無法按各重大影響之外幣別揭露兌換損益。

三一、附註揭露事項

(一) 重大交易事項及(二)轉投資事業相關資訊：

1. 資金貸與他人：無。
2. 為他人背書保證：無。
3. 期末持有有價證券情形：無。

4. 累積買進或賣出同一有價證券之金額達新臺幣一億元或實收資本額百分之二十以上：(附表一)
5. 取得不動產之金額達新臺幣三億元或實收資本額百分之二十以上：無。
6. 處分不動產之金額達新臺幣三億元或實收資本額百分之二十以上：無。
7. 與關係人進、銷貨之金額達新臺幣一億元或實收資本額百分之二十以上：無。
8. 應收關係人款項達新臺幣一億元或實收資本額百分之二十以上：無。
9. 從事衍生工具交易。(附註七及十五)
10. 其他：母子公司間及各子公司間之業務關係及重要交易往來情形及金額：(附表二)
11. 被投資公司資訊：(附表三)

(三) 大陸投資資訊：

1. 大陸被投資公司名稱、主要營業項目、實收資本額、投資方式、資金匯出入情形、持股比例、投資損益、期末投資帳面金額、已匯回投資損益及赴大陸地區投資限額：(附表四)
2. 與大陸被投資公司直接或間接經由第三地區所發生下列之重大交易事項，及其價格、付款條件、未實現損益：無。
 - (1) 進貨金額及百分比與相關應付款項之期末餘額及百分比。
 - (2) 銷貨金額及百分比與相關應收款項之期末餘額及百分比。
 - (3) 財產交易金額及其所產生之損益數額。
 - (4) 票據背書保證或提供擔保品之期末餘額及其目的。
 - (5) 資金融通之最高餘額、期末餘額、利率區間及當期利息總額。
 - (6) 其他對當期損益或財務狀況有重大影響之交易事項，如勞務之提供或收受等。

三二、部門資訊

提供給主要營運決策者用以分配資源及評量部門績效之資訊，著重於每一交付或提供之產品或勞務之種類。合併公司之應報導部門如下：

醫療用及工業用顯示器部門

教育用顯示器部門

資訊軟體服務部門

(一) 部門收入與營運結果

合併公司繼續營業單位之收入與營運結果依應報導部門分析如下：

104 年度

	醫 療 用 及 工 業 用 顯 示 器 部 門	教 育 用 顯 示 器 部 門	資 訊 軟 體 服 務 部 門	總 計
來自外部客戶收入	\$1,021,768	\$ 306,537	\$ 15,245	\$1,343,550
部門間收入	<u>32,199</u>	<u>408</u>	<u>9,002</u>	<u>41,609</u>
部門收入	<u>\$1,053,967</u>	<u>\$ 306,945</u>	<u>\$ 24,247</u>	1,385,159
內部沖銷	<u>(\$ 32,199)</u>	<u>(\$ 408)</u>	<u>(\$ 9,002)</u>	<u>(41,609)</u>
合併收入				<u>1,343,550</u>
部門損益	<u>\$ 151,223</u>	<u>\$ 28,801</u>	<u>(\$ 660)</u>	
繼續營業單位稅前淨利				<u>\$ 179,364</u>

部門間銷貨係依市價計價。

(二) 部門總資產與負債

	104年12月31日	103年12月31日
<u>部 門 資 產</u>		
醫療用及工業用顯示器部門	\$ 1,206,295	\$ 870,723
教育用顯示器部門	331,956	-
資訊軟體服務部門	30,903	-
未分攤資產	<u>144,231</u>	<u>-</u>
合併資產總額	<u>\$ 1,713,385</u>	<u>\$ 870,723</u>
<u>部 門 負 債</u>		
醫療用及工業用顯示器部門	(\$ 635,461)	(\$ 391,867)
教育用顯示器部門	(41,078)	-
資訊軟體服務部門	<u>(158)</u>	<u>-</u>
合併負債總額	<u>(\$ 676,697)</u>	<u>(\$ 391,867)</u>

合併公司於 103 年度僅有單一廠房且使用相同製程以生產類似之產品，並透過集中之銷售方式銷售，故彙總為單一營運部門報導。另合併公司提供給營運決策者覆核之部門資訊，其衡量基礎與財務報告相同，故 103 年度應報導之部門財務狀況、收入與營運結果可參照 103 年度之合併財務報告。

鈺緯科技開發股份有限公司及子公司
 累積買進或賣出同一有價證券之金額達新臺幣 3 億元或實收資本額 20% 以上
 民國 104 年 1 月 1 日至 12 月 31 日

附表一

單位：除另予註明者外
 ，為新台幣仟元

買、賣之公司	有價證券種類及名稱	帳務分類	科目	交易對象	關係	期		買		賣		出		未			
						股	金	數	額	數	額	期	期		損	益	額
鈺緯科技開發股份有限公司	非上市櫃股票 富勤科技股份 有限公司	採用權益法之 投資	富勤科技股 份有限公 司	母子公司		-	\$	-		7,301	\$	433,623	-		11,500	\$	429,924

註 1：係以發行新股取得子公司股份。

註 2：期末股數增加係因盈餘轉增資影響。

註 3：期末投資金額係包括本期認列之採權益法之投資損益。

鈺緯科技開發股份有限公司及子公司
 母子公司間及各子公司間之業務關係及重要交易往來情形

民國 104 年 1 月 1 日至 12 月 31 日

附表二

單位：新台幣仟元

編號	交易人名稱 (註一)	交易往來對象	與交易人之關係 (註二)	交易科目	往來		情形
					金額 (註三)	交易條件	
0	鈺緯科技開發股份有限公司	DIVA Laboratories GmbH	1	應收帳款—關係人	\$ 4,761	月結 75 天	-
		DIVA Laboratories U.S., LLC	1	銷貨收入	(5,790)	註四	-
		富動科技股份有限公司	1	應收帳款—關係人	78	月結 75 天	-
			1	銷貨收入	(328)	註四	-
			1	銷貨收入	(8)	註四	-
			1	進貨	408	註四	-
		全方位數位影像開發股份有限公司	1	應收帳款—關係人	21,247	月結 60 天	-
			1	銷貨收入	(21,593)	註四	-
			1	應付帳款—關係人	(194)	月結 60 天	-
			1	進貨	2,539	註四	-
		蘇州鈺緯醫療器械有限公司	1	應收帳款—關係人	4,560	月結 75 天	-
1	DIVA Laboratories GmbH		1	銷貨收入	(4,480)	註四	-
2	DIVA Laboratories U.S., LLC		2	應付帳款—關係人	(4,761)	月結 75 天	-
			2	進貨	5,790	註四	-
3	富動科技股份有限公司		2	應付帳款—關係人	(328)	月結 75 天	-
			2	進貨	8	註四	-
			2	銷貨收入	(408)	註四	-
		點晶創藝股份有限公司	3	應收帳款—關係人	966	月結 60 天	-
			3	銷貨收入	(7,059)	註四	-
4	全方位數位影像開發股份有限公司		3	其他營業收入	(21)	註四	-
			2	應付帳款—關係人	(21,247)	月結 60 天	-
			2	銷貨收入	(2,539)	註四	-
			2	應收帳款—關係人	194	月結 60 天	-
			2	進貨	21,593	註四	-
		蘇州鈺緯醫療器械有限公司	3	應收帳款—關係人	6,488	月結 75 天	-
			3	銷貨收入	(6,463)	註四	-
5	點晶創藝股份有限公司		3	應付帳款—關係人	(966)	月結 60 天	-
			3	進貨	7,059	註四	-
			3	營業費用	21	註四	-

(接次頁)

(承前頁)

編號	交易人名稱 (註一)	交易往來對象	與交易人之關係 (註二)	交易往來		來		情形
				科目	金額 (註三)	交易	條件	
6	蘇州鈺緯醫療器械有限公司	鈺緯科技開發股份有限公司 全方位數位影像開發股份有限公司	2 2 3 3	應付帳款—關係人 進貨 應付帳款—關係人 進貨	(\$ 4,560) 4,480 (6,488) 6,463	月結 75 天 註四 月結 75 天 註四	- - - -	

註一：本公司及子公司相互間之業務往來資訊分別於編號欄註明，編製之填寫方法如下：

1. 母公司填 0。
2. 子公司依公司別由阿拉伯數字 1 開始依序編號。

註二：與交易人之關係分為以下三種：1. 母公司對子公司、2. 子公司對母公司及 3. 子公司對子公司。

註三：於編製合併財務報表時，業已全數沖銷。

註四：交易價格與一般交易相當。

鈺緯科技開發股份有限公司及子公司
被投資公司資訊、所在地區...等相關資訊

民國 104 年 1 月 1 日至 12 月 31 日

附表三

單位：除另註明者，餘
係新台幣千元

投資公司名稱	被投資公司名稱	所在地區	主要營業項目	原始投資		金額	未 比 (%)	持 帳 面 金 額	有	被 本 期 損 益	投 資 公 司 本 期 損 益	本 期 認 列 之 投 資 (損) 益	備 註
				本 期 末	上 期 末								
鈺緯科技開發股份有限公司	DIVA Laboratories GmbH	德國	顯示器買賣	\$ 18,493 (EUR 484 仟元)	\$ 13,720 (EUR 342 仟元)	-	100	\$ 1,580		(EUR 199 仟元)	(EUR 199 仟元)	7,026	註 1 及註 7
	DIVA Laboratories U.S., LLC	美國	顯示器買賣	27,640 (USD 900 仟元)	18,164 (USD 600 仟元)	-	100	1,897		(11,491)	(11,491)	11,491	註 2 及註 7
	富勤科技股份有限公司	臺灣	電子產品製造	433,623	-	11,500	100	429,924		(USD 362 仟元)	(USD 362 仟元)	3,640	註 7
	全方位數位影像開發股份有限公司	臺灣	資訊軟體服務	24,600	-	2,500	100	20,942		(642)	(2,086)		註 3 及註 7
	Diva Capital Inc.	薩摩亞	轉投資	6,455 (USD 210 仟元)	-	-	100	4,406		(1,321)	(1,321)	42 仟元	註 7
富勤科技股份有限公司	點晶創藝股份有限公司	臺灣	電腦及事務性機器設備批發業	4,910	4,910	500	99.96	4,980		(USD 42 仟元)	(USD 42 仟元)	469	註 7
	Gene Touch International Ltd.	美國	海外存貨倉儲	30 (USD 1 仟元)	30 (USD 1 仟元)	-	100	-		(1,216)	(1,216)	38 仟元	註 5 及註 7
Diva Capital Inc.	Diva Holding Inc.	薩摩亞	轉投資	6,301 (USD 205 仟元)	-	-	100	5,290		(1,267)	(1,267)	40 仟元	註 7
Diva Holding Inc.	蘇州鈺緯醫療器械有限公司	中國大陸	醫療器材買賣及進出口	6,501 (USD 200 仟元)	-	-	100	5,220		(USD 40 仟元)	(USD 40 仟元)	1,176	註 4 及註 7

註 1：帳面價值係減除順流交易之未實現利益 712 仟元。

註 2：帳面價值係減除順流交易之未實現利益 61 仟元。

註 3：帳面價值係減除順流交易之未實現利益 1,572 仟元。

註 4：帳面價值係減除順流交易之未實現利益 993 仟元。

註 5：帳面金額係減除已轉列非流動負債一採權益之投資貸餘 1,745 仟元。

註 6：該被投資公司之損益業已包含於其投資公司，為避免混淆，於此不再另行表達。

註 7：轉投資公司間投資損益，投資公司之長期股權投資和被投資公司之股權淨值於編製合併財務報表時，業已全數沖銷。

鈺緯科技開發股份有限公司及子公司
大陸投資資訊

民國 104 年 1 月 1 日至 12 月 31 日

附表四

單位：除另註明者外，
為新台幣仟元

大陸被投資公司名稱	主要營業項目	實收資本額	投資方式	本自累積投資金額	本自累積投資金額	本自累積投資金額	本期匯出或收回金額		本自累積投資金額	本自累積投資金額	被投資公司損益	本公司間接或間接持有之比例	本期認列損失	期末帳面金額	投資金額	截至已投資額	至本期末匯收	止回備註
							匯出	收回										
蘇州鈺緯醫療器械有限公司	醫療器械批發及進出口業務	\$ 6,501 (USD200 仟元)	係由 100% 持有之第三地區子公司 Diva Holding Inc. 轉投資大陸公司	\$ -	\$ 6,501 (USD 200 仟元)	\$ -	\$ -	\$ 6,501 (USD200 仟元)	\$ 1,176 (RMB 234 仟元)	\$ 1,176 (RMB 234 仟元)	100%	(\$ 1,176) (RMB 234 仟元)	\$ 5,220	\$ -				

本期末累計自大陸地區投資金額	經濟部投資審議會核准投資金額	經濟部投資審議會依陸地經濟地區投資審議會規定
\$6,501	USD200 仟元	\$1,036,688x60%=\$622,013

註 1：係依據投審字第 09704604680 號出函規定按合併淨值之限額計算。

五、最近年度經會計師查核簽證之個體財務報告

Deloitte

勤業眾信

勤業眾信聯合會計師事務所
10596 台北市民生東路三段156號12樓

Deloitte & Touche
12th Floor, Hung Tai Financial Plaza
156 Min Sheng East Road, Sec. 3
Taipei 10596, Taiwan, R.O.C.

Tel : +886 (2) 2545-9988
Fax: +886 (2) 4051-6888
www.deloitte.com.tw

會計師查核報告

鈺緯科技開發股份有限公司 公鑒：

鈺緯科技開發股份有限公司民國 104 年 12 月 31 日、民國 103 年 12 月 31 日及 1 月 1 日之個體資產負債表，暨民國 104 年及 103 年 1 月 1 日至 12 月 31 日之個體綜合損益表、個體權益變動表與個體現金流量表業經本會計師查核竣事。上開個體財務報表之編製係管理階層之責任，本會計師之責任則為根據查核結果對上開個體財務報表表示意見。

本會計師係依照會計師查核簽證財務報表規則及一般公認審計準則規劃並執行查核工作，以合理確信個體財務報告有無重大不實表達。此項查核工作包括以抽查方式獲取個體財務報告所列金額及所揭露事項之查核證據、評估管理階層編製個體財務報告所採用之會計原則及所作之重大會計估計，暨評估個體財務報告整體之表達。本會計師相信此項查核工作可對所表示之意見提供合理之依據。

依本會計師之意見，第一段所述個體財務報表在所有重大方面係依照證券發行人財務報告編製準則編製，足以允當表達鈺緯科技開發股份有限公司民國 104 年 12 月 31 日、民國 103 年 12 月 31 日及 1 月 1 日之個體財務狀況，暨民國 104 年及 103 年 1 月 1 日至 12 月 31 日之個體財務績效及個體現金流量。

如個體財務報表附註三所述，鈺緯科技開發股份有限公司自民國 104 年起開始適用修正後之證券發行人財務報告編製準則，因此追溯適用前述準則並調整前期個體財務報表受影響之項目。

鈺緯科技開發股份有限公司民國 104 年度個體財務報表重要會計項目明細表，主要係供補充分析之用，亦經本會計師採用第二段所述之查核程序予以查核。據本會計師之意見，該等項目明細表在所有重大方面與第一段所述個體財務報表相關資訊一致。

勤業眾信聯合會計師事務所
會計師 卓 明 信

卓明信



會計師 葉 淑 娟

葉淑娟



財政部證券暨期貨管理委員會核准文號
台財證六字第 0920123784 號

行政院金融監督管理委員會核准文號
金管證審字第 0990031652 號

中 華 民 國 105 年 3 月 25 日

鈺緯科技開發股份有限公司



民國 104 年 12 月 31 日 暨 民國 103 年 12 月 31 日 及 1 月 1 日

單位：新台幣仟元

代 碼 資	104年12月31日			103年12月31日 (重編後)			103年1月1日 (重編後)		
	產	金	%	金	額	%	金	額	%
流動資產									
1100	現金及約當現金 (附註六)	\$ 454,330	27	\$ 169,249	19	\$ 215,306	31		
1110	透過損益按公允價值衡量之金融資產—流動 (附註四、七、十四)	2,936	-	629	-	-	-		
1147	無活絡市場之債務工具投資—流動 (附註八)	78,780	5	-	-	-	-		
1170	應收帳款 (附註四、五及九)	183,884	11	224,353	26	99,563	14		
1180	應收帳款—關係人 (附註四、五及二七)	30,646	2	2,401	-	724	-		
1200	其他應收款 (附註九)	17,198	1	13,592	2	6,422	1		
130X	存貨 (附註四、五及十)	160,952	10	161,900	19	95,047	14		
1410	預付款項	2,023	-	9,642	1	1,167	-		
1470	其他流動資產	2,448	-	325	-	78	-		
11XX	流動資產總計	933,197	56	582,091	67	418,307	60		
非流動資產									
1550	採用權益法之投資 (附註四及十一)	458,749	27	8,533	1	2,826	1		
1600	不動產、廠房及設備 (附註四、五、十二及二八)	248,159	15	254,888	29	254,157	37		
1801	無形資產 (附註四及十三)	12,576	1	13,327	2	410	-		
1840	遞延所得稅資產 (附註四及二一)	16,032	1	11,692	1	8,176	1		
1915	預付設備款	-	-	-	-	9,477	1		
1920	存出保證金	1,444	-	965	-	800	-		
15XX	非流動資產總計	736,960	44	289,405	33	275,846	40		
1XXX	資 產 總 計	\$ 1,670,157	100	\$ 871,496	100	\$ 694,153	100		
代 碼 負 債 及 權 益									
流動負債									
2120	透過損益按公允價值衡量之金融負債—流動 (附註四及七)	\$ 268	-	\$ -	-	\$ -	-		
2170	應付帳款 (附註十五)	86,059	5	109,664	13	53,230	8		
2180	應付帳款—關係人 (附註二七)	194	-	-	-	-	-		
2200	其他應付款 (附註十六)	75,432	5	71,380	8	49,307	7		
2230	本期所得稅負債 (附註四及二一)	22,234	1	20,872	2	9,104	1		
2250	負債準備—流動 (附註四及十七)	5,514	-	5,719	1	3,878	1		
2310	預收款項	13,077	1	3,673	-	1,682	-		
2320	一年內到期之應付公司債 (附註四、七及十四)	130,028	8	172,194	20	-	-		
2399	其他流動負債	4,968	-	2,771	-	1,829	-		
21XX	流動負債總計	337,774	20	386,273	44	119,030	17		
非流動負債									
2500	透過損益按公允價值衡量之金融負債—非流動 (附註四、七及十四)	3,090	-	-	-	1,035	-		
2530	應付公司債 (附註四、七及十四)	287,628	18	-	-	187,522	27		
2570	遞延所得稅負債 (附註四及二一)	1,892	-	2,390	-	534	-		
2640	淨確定福利負債—非流動 (附註三、四、五及十八)	3,087	-	3,977	1	6,888	1		
25XX	非流動負債總計	295,697	18	6,367	1	195,979	28		
2XXX	負債總計	633,471	38	392,640	45	315,009	45		
權 益									
3110	股本—普通股	385,463	23	265,473	30	225,395	32		
3200	資本公積	458,544	27	58,864	7	66,220	10		
保留盈餘									
3310	法定盈餘公積	37,064	2	24,648	3	18,118	3		
3350	未分配盈餘	155,523	10	129,969	15	69,402	10		
3300	保留盈餘總計	192,587	12	154,617	18	87,520	13		
3400	其他權益	92	-	(98)	-	9	-		
3XXX	權益總計	1,036,686	62	478,856	55	379,144	55		
負 債 及 權 益 總 計									
		\$ 1,670,157	100	\$ 871,496	100	\$ 694,153	100		

後附之附註係本個體財務報告之一部分。

董事長：陳國森



經理人：陳國森



會計主管：林素如



鈺緯科技開發股份有限公司

個體綜合損益表

民國 104 年及 103 年 1 月 1 日至 12 月 31 日

單位：新台幣仟元，惟
每股盈餘為元

代 碼		104年度		103年度 (重編後)	
		金 額	%	金 額	%
4000	營業收入淨額 (附註四及二七)	\$1,041,656	100	\$ 939,285	100
5000	營業成本 (附註四、十、二十及二七)	<u>717,371</u>	<u>69</u>	<u>655,330</u>	<u>70</u>
5900	營業毛利	324,285	31	283,955	30
5910	與子公司、關聯企業及合資之未實現銷貨利益 (附註二七)	<u>2,219</u>	<u>-</u>	<u>1,119</u>	<u>-</u>
5950	已實現營業毛利	<u>322,066</u>	<u>31</u>	<u>282,836</u>	<u>30</u>
	營業費用 (附註二十)				
6100	推銷費用	47,500	5	43,698	5
6200	管理費用	44,574	4	42,200	4
6300	研究發展費用	<u>78,123</u>	<u>7</u>	<u>59,031</u>	<u>6</u>
6000	營業費用合計	<u>170,197</u>	<u>16</u>	<u>144,929</u>	<u>15</u>
6900	營業淨利	<u>151,869</u>	<u>15</u>	<u>137,907</u>	<u>15</u>
	營業外收入及支出				
7010	其他收入 (附註二十)	18,955	2	9,484	1
7050	財務成本 (附註二十)	(7,037)	(1)	(3,974)	-
7210	處分不動產、廠房及設備利益	450	-	3,774	-
7235	透過損益按公允價值衡量之金融資產利益 (附註四、七及十四)	13,379	1	1,546	-
7625	處分投資損失 (附註十九)	-	-	(93)	-

(接次頁)

(承前頁)

代 碼		104年度		103年度 (重編後)	
		金 額	%	金 額	%
7635	透過損益按公允價值衡 量之金融負債利益 (損失)(附註四、七 及十四)	(\$ 2,507)	-	\$ 678	-
7630	兌換淨益(附註四及二 十)	24,889	2	17,773	2
7070	採用權益法之子公司、 關聯企業及合資損益 之份額	(25,564)	(2)	(16,997)	(2)
7000	營業外收入及支出 合計	22,565	2	12,191	1
7900	稅前利益	174,434	17	150,098	16
7950	所得稅費用(附註四及二一)	24,120	3	25,945	3
8200	本年度淨利	150,314	14	124,153	13
	其他綜合損益(附註十八)				
8310	不重分類至損益之項目				
8311	確定福利計畫之再 衡量數	84	-	1,547	-
8360	後續可能重分類至損益 之項目				
8364	國外營運機構財務 報表換算之兌換 差額	190	-	(107)	-
8300	其他綜合損益(淨 額)合計	274	-	1,440	-
8500	本年度綜合損益總額	\$ 150,588	14	\$ 125,593	13
	每股盈餘(附註二二)				
	來自繼續營業單位				
9750	基 本	\$ 4.02		\$ 3.93	
9850	稀 釋	\$ 3.48		\$ 3.48	

後附之附註係本個體財務報告之一部分。

董事長：陳國森



經理人：陳國森



會計主管：林素如



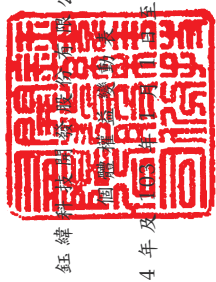

鈺緯行山有限公司

總辦事處：香港灣仔

民國 104 年 12 月 31 日

單位：除另註明者外，
，係新台幣仟元

代碼	股本 (附註十九) 股數 (仟股)	金額	資本公積 (附註十九) 額	資本公積 (附註十九) 金額	員工認股權 (附註十九) 認股權	認股權 (附註十九) 金額	保留盈餘 (附註三、十九及二十一) 法定盈餘公積	未分配盈餘	國外營運機構財務報表換算之兌換差額	其他權益項目 (附註十九)	權益總額
A1	22,540	\$ 225,395	\$ 53,002	\$ 6,767	\$ 6,451	\$ 18,118	\$ 65,928	\$ 9	\$ 3,474	\$ 375,670	
A3	-	-	-	-	-	-	3,474	-	-	-	3,474
A5	22,540	225,395	53,002	6,767	6,451	18,118	69,402	9	-	-	379,144
B1	-	-	-	-	-	6,530	(6,530)	-	-	-	-
B5	-	-	-	-	-	-	(45,079)	-	-	-	(45,079)
B9	1,352	13,524	-	-	-	-	(13,524)	-	-	-	-
C5	401	4,014	15,839	-	(655)	-	-	-	-	-	19,198
Cl3	2,254	22,540	(22,540)	-	-	-	-	-	-	-	-
D1	-	-	-	-	-	-	124,153	-	-	-	124,153
D3	-	-	-	-	-	-	1,547	(107)	-	-	1,440
Z1	26,547	265,473	46,301	6,767	5,796	24,648	129,969	(98)	-	-	478,856
H1	4,425	44,247	389,376	-	-	-	-	-	-	-	433,623
II	1,380	13,799	33,177	-	(1,512)	-	-	-	-	-	45,464
B1	-	-	-	-	-	12,416	(12,416)	-	-	-	-
B5	-	-	-	-	-	-	(81,456)	-	-	-	(81,456)
B9	3,097	30,972	-	-	-	-	(30,972)	-	-	-	-
Cl3	3,097	30,972	(30,972)	-	-	-	-	-	-	-	-
C5	-	-	-	-	-	-	-	-	-	-	-
D1	-	-	-	-	-	-	150,314	-	-	-	150,314
D3	-	-	-	-	-	-	84	-	190	-	274
Z1	36,546	385,463	437,882	6,767	13,895	37,064	155,523	92	\$ 1,036,686	\$ 1,036,686	

後附之附註係本個體財務報告之一部分。



董事長：陳國森



經理人：陳國森



會計主管：林素如

鈺緯科技開發股份有限公司

個體現金流量表

民國 104 年及 103 年 1 月 1 日至 12 月 31 日

單位：新台幣仟元

代 碼		104年度	103年度
	營業活動之現金流量		
A10000	本年度稅前淨利	\$ 174,434	\$ 150,098
A20010	不影響現金流量之收益費損項目		
A20100	折舊費用	9,620	10,307
A20200	攤銷費用	3,502	2,487
A20400	透過損益按公允價值衡量金融 資產之淨利益	(13,379)	(1,546)
A23100	處分投資損失	-	93
A20300	透過損益按公允價值衡量金融 負債之淨損失(利益)	2,507	(678)
A20900	利息費用	7,037	3,974
A21200	利息收入	(2,577)	(2,173)
A22400	採用權益法之子公司、關聯企 業及合資損益之份額	25,564	16,997
A22500	處分不動產、廠房及設備利益	(450)	(3,774)
A23700	存貨跌價及呆滯損失	4,032	2,144
A23900	與子公司、關聯企業及合資之 未實現利益	2,219	-
A30000	營業資產及負債之淨變動數		
A31110	透過損益按公允價值衡量金融 資產減少	10,967	528
A31150	應收帳款	40,469	(124,790)
A31160	應收帳款－關係人	(28,245)	(1,677)
A31180	其他應收款	(3,482)	(7,163)
A31200	存貨	(3,084)	(68,997)
A31230	預付款項	7,619	(8,475)
A31240	其他流動資產	(2,123)	(247)
A32110	透過損益按公允價值衡量金融 負債	(358)	-
A32150	應付帳款	(23,605)	56,434
A32160	應付帳款－關係人	194	-
A32180	其他應付款項	10,288	17,952
A32200	負債準備	(205)	1,841
A32210	預收款項	9,404	1,991

(接次頁)

(承前頁)

代 碼		104年度	103年度
A32230	其他流動負債	\$ 3,316	\$ 942
A32240	確定福利負債—非流動	(789)	(1,364)
A33000	營運產生之現金	232,875	44,904
A33500	支付之所得稅	(27,613)	(15,837)
AAAA	營業活動之淨現金流入	<u>205,262</u>	<u>29,067</u>
投資活動之現金流量			
B00300	取得備供出售金融資產	-	(30,293)
B00400	處分備供出售金融資產價款	-	30,200
B00600	取得無活絡市場之債務工具投資	(78,780)	-
B02200	取得子公司之淨現金流出	(45,305)	(22,811)
B02700	購置不動產、廠房及設備	(9,834)	(11,600)
B02800	處分不動產、廠房及設備價款	1,423	10,552
B03700	存出保證金增加	(479)	(165)
B04500	購置無形資產增加	(3,017)	(8,022)
B07500	收取之利息	<u>2,453</u>	<u>2,166</u>
BBBB	投資活動之淨現金流出	<u>(133,539)</u>	<u>(29,973)</u>
籌資活動之現金流量			
C01200	發行可轉換公司債	294,819	-
C04500	發放現金股利	(81,456)	(45,079)
C05600	支付之利息	(5)	(72)
CCCC	籌資活動之淨現金流入(流出)	<u>213,358</u>	<u>(45,151)</u>
EEEE	現金及約當現金淨增加(減少)	285,081	(46,057)
E00100	年初現金及約當現金餘額	<u>169,249</u>	<u>215,306</u>
E00200	年底現金及約當現金餘額	<u>\$ 454,330</u>	<u>\$ 169,249</u>

後附之附註係本個體財務報告之一部分。

董事長：陳國森



經理人：陳國森



會計主管：林素如



鈺緯科技開發股份有限公司

個體財務報表附註

民國 104 年及 103 年 1 月 1 日至 12 月 31 日

(除另註明外，金額以新台幣仟元為單位)

一、公司沿革

鈺緯科技開發股份有限公司（以下稱「本公司」）於 84 年 4 月 11 日設立，主要從事於醫療器材與電腦週邊設備之研究開發、製造及銷售等業務。

本公司於 99 年 8 月 18 日經金融監督管理委員會核准補辦公開發行，並於 99 年 10 月 11 日經財團法人中華民國證券櫃檯買賣中心核准，於該中心之興櫃股票櫃檯買賣。另本公司股票自 102 年 5 月 23 日起，於財團法人中華民國證券櫃檯買賣中心上櫃買賣。

DIVA Laboratories GmbH 係經德國政府核准設立，於 102 年 8 月 5 日由本公司 100% 設立投資，主要從事顯示器買賣業務。

DIVA Laboratories U.S., LLC 係經美國新罕布夏州政府核准設立，於 102 年 8 月 19 日由本公司 100% 設立投資，主要從事顯示器買賣業務。

全方位數位影像開發股份有限公司於 104 年 1 月 1 日由本公司 100% 取得，主要從事資訊軟體服務等業務。

富動科技股份有限公司於 104 年 1 月 20 日由本公司發行新股 100% 取得，主要從事於電子產品製造等業務。

點晶創藝股份有限公司設立於 97 年 8 月 19 日，由子公司富動科技股份有限公司於 100 年 12 月 19 日投資取得 99.96% 股權，主要從事電腦及事務性機器設備批發業之業務。點晶創藝股份有限公司 104 年 12 月 30 日經該公司股東臨時會決議於 104 年 12 月 31 日解散，惟截至財務報告日止尚未完成清算程序。

GeneTouch International Ltd. 係經美國加利福尼亞州政府核准設立，於 103 年 2 月 14 日由子公司富動科技股份有限公司 100% 設立投

資，並透過合約協議安排委由富動科技股份有限公司董事長洪金柔先生代持股權，主要從事海外存貨倉儲業務。

Diva Capital Inc.係經薩摩亞政府核准設立，於104年1月5日由本公司100%設立投資，主要從事轉投資之業務。

Diva Holding Inc.係經薩摩亞政府核准設立，於104年1月8日由子公司Diva Capital Inc.100%設立投資，主要從事轉投資之業務。

蘇州鈺緯器械有限公司係經江蘇省政府核准設立，於104年6月23日由子公司Diva Holding Inc.100%設立投資，主要從事醫療器械買賣及進出口業務。

本個體財務報告係以本公司之功能性貨幣新台幣表達。

二、通過財務報告之日期及程序

本個體財務報告於105年3月25日經董事會通過後發布。

三、新發布及修訂準則及解釋之適用

- (一) 首次適用修正後之證券發行人財務報告編制準則及經金管會認可之2013年版國際財務報導準則(IFRS)、國際會計準則(IAS)、解釋(IFRIC)及解釋公告(SIC)

依據金融監督管理委員會(以下稱「金管會」)發布之金管證審字第1030029342號及金管證審字第1030010325號函，本公司自104年起開始適用業經國際會計準則理事會(IASB)發布且經金管會認可之2013年版IFRS、IAS、IFRIC及SIC(以下稱「IFRSs」)及相關證券發行人財務報告編制準則修正規定。

除下列說明外，適用修正後之證券發行人財務報告編制準則及2013年版IFRSs不致造成本公司會計政策之重大變動：

1. IAS 1之修正「其他綜合損益項目之表達」

依修正之準則規定，其他綜合損益項目須按性質分類且分組為(1)不重分類至損益之項目及(2)後續可能重分類至損益之項目。相關所得稅亦按相同基礎分組。適用該修正規定前，並無上述分組之強制規定。

本公司於104年追溯適用上述修正規定，不重分類至損益之項目係包含確定福利計畫再衡量數。後續可能重分類至損益

之項目包含國外營運機構財務報表換算之兌換差額、備供出售金融資產未實現利益（損失）。惟適用上述修正並不影響本期淨利、本期稅後其他綜合損益及本期綜合損益總額。

2. IAS 19「員工福利」

該修訂準則規定確定福利義務變動及計畫資產公允價值變動係於發生時認列，因而排除過去得按「緩衝區法」處理之選擇，並加速前期服務成本之認列。該修訂規定所有確定福利計畫再衡量數立即認列於其他綜合損益，俾使已認列之淨退休金資產或負債反映計畫短絀或剩餘之整體價值。

此外，「淨利息」取代適用修訂準則前之利息成本及計畫資產之預期報酬，並以淨確定福利負債（資產）乘以折現率決定淨利息。修訂後 IAS 19 除了改變確定福利成本之表達，並規定更廣泛之揭露。

首次適用修訂後 IAS 19 時，因追溯適用產生 102 年 12 月 31 日（含）以前之累積員工福利成本變動數係調整 103 年 1 月 1 日淨確定福利負債及保留盈餘。此外，本公司選擇不予揭露 103 年度之確定福利義務敏感度分析。

104 年度影響彙總如下：

負債及權益之影響	104年12月31日
淨確定福利負債減少	(\$ 5,021)
保留盈餘增加	5,021

103 年度影響彙總如下：

負債及權益之影響	首次適用		
	重編前金額	之調整	重編後金額
<u>103年12月31日</u>			
淨確定福利負債	\$ 8,998	(\$ 5,021)	\$ 3,977
保留盈餘	149,596	5,021	154,617
<u>103年1月1日</u>			
淨確定福利負債	10,362	(3,474)	6,888
保留盈餘	84,046	3,474	87,520

(二) IASB 已發布但尚未經金管會認可之 IFRSs

本公司未適用下列業經 IASB 發布但尚未經金管會認可之 IFRSs。金管會於 105 年 3 月 10 日公布自 106 年起開始適用之認可 IFRSs 公報範圍，為 IASB 於 105 年 1 月 1 日前發布，並於 106 年 1 月 1 日生效之 IFRSs (不含 IFRS 9「金融工具」及 IFRS 15「客戶合約之收入」等尚未生效或尚未確定生效日期之 IFRSs)。此外，金管會並宣布我國公開發行公司應自 107 年起開始適用 IFRS 15。截至本個體財務報告通過發布日止，金管會尚未發布前述新發布／修正／修訂準則及解釋以外之其他準則生效日。

新發布／修正／修訂準則及解釋	IASB 發布之生效日(註1)
「2010-2012 週期之年度改善」	2014 年 7 月 1 日 (註2)
「2011-2013 週期之年度改善」	2014 年 7 月 1 日
「2012-2014 週期之年度改善」	2016 年 1 月 1 日 (註3)
IFRS 9「金融工具」	2018 年 1 月 1 日
IFRS 9 及 IFRS 7 之修正「強制生效日及過渡揭露」	2018 年 1 月 1 日
IFRS 10 及 IFRS 28 之修正「投資者與其關聯企業或合資間之資產出售或投入」	未定
IFRS 10、IFRS 12 及 IAS 28 之修正「投資個體：合併報表例外規定之適用」	2016 年 1 月 1 日
IFRS 11 之修正「聯合營運權益之取得」	2016 年 1 月 1 日
IFRS 14「管制遞延帳戶」	2016 年 1 月 1 日
IFRS 15「客戶合約之收入」	2018 年 1 月 1 日
IFRS 16「租賃」	2019 年 1 月 1 日
IAS 1 之修正「揭露倡議」	2016 年 1 月 1 日
IAS 7 之修正「揭露倡議」	2017 年 1 月 1 日
IAS 12 之修正「未實現損失之遞延所得稅資產之認列」	2017 年 1 月 1 日
IAS 16 及 IAS 38 之修正「可接受之折舊及攤銷方法之闡釋」	2016 年 1 月 1 日
IAS 16 及 IAS 41 之修正「農業：生產性植物」	2016 年 1 月 1 日
IAS 19 之修正「確定福利計畫：員工提撥金」	2014 年 7 月 1 日
IAS 36 之修正「非金融資產可回收金額之揭露」	2014 年 1 月 1 日
IAS 39 之修正「衍生工具之合約更替及避險會計之繼續」	2014 年 1 月 1 日
IFRIC 21「公課」	2014 年 1 月 1 日

註 1：除另註明外，上述新發布／修正／修訂準則或解釋係於各該日期以後開始之年度期間生效。

註 2：給與日於 2014 年 7 月 1 日以後之股份基礎給付交易開始適用 IFRS 2 之修正；收購日於 2014 年 7 月 1 日以後之企業合併開始適用 IFRS 3 之修正；IFRS 13 於修正時即生效。其餘修正係適用於 2014 年 7 月 1 日以後開始之年度期間。

註 3：除 IFRS 5 之修正採推延適用於 2016 年 1 月 1 日以後開始之年度期間外，其餘修正係追溯適用於 2016 年 1 月 1 日以後開始之年度期間。

除下列說明外，適用上述新發布／修正／修訂準則或解釋將不致造成本公司會計政策之重大變動：

1. IFRS 9「金融工具」

金融資產之認列及衡量

就金融資產方面，所有原屬於 IAS 39「金融工具：認列與衡量」範圍內之金融資產後續衡量係以攤銷後成本衡量或以公允價值衡量。IFRS 9 對金融資產之分類規定如下。

本公司投資之債務工具，若其合約現金流量完全為支付本金及流通在外本金金額之利息，分類及衡量如下：

- (1) 以收取合約現金流量為目的之經營模式而持有該金融資產，則該金融資產係以攤銷後成本衡量。此類金融資產後續係按有效利率認列利息收入於損益，並持續評估減損，減損損益認列於損益。
- (2) 藉由收取合約現金流量與出售金融資產而達成目的之經營模式而持有該金融資產，則該金融資產係以透過其他綜合損益按公允價值衡量。此類金融資產後續係按有效利率認列利息收入於損益，並持續評估減損，減損損益與兌換損益亦認列於損益，其他公允價值變動則認列於其他綜合損益。於該金融資產除列或重分類時，原先累積於其他綜合損益之公允價值變動應重分類至損益。

本公司投資非屬前述條件之金融資產，係以公允價值衡量，公允價值變動認列於損益。惟本公司得選擇於原始認列時，將非持有供交易之權益投資指定為透過其他綜合損益按公允價

值衡量。此類金融資產除股利收益認列於損益外，其他相關利益及損失係認列於其他綜合損益，後續無須評估減損，累積於其他綜合損益之公允價值變動亦不重分類至損益。

金融資產之減損

IFRS 9 改採用「預期信用損失模式」認列金融資產之減損。以攤銷後成本衡量之金融資產、強制透過其他綜合損益按公允價值衡量之金融資產、應收租賃款、IFRS 15「來自客戶合約之收入」產生之合約資產或放款承諾及財務保證合約，係認列備抵信用損失。若前述金融資產之信用風險自原始認列後並未顯著增加，則其備抵信用損失係按未來 12 個月之預期信用損失衡量。若前述金融資產之信用風險自原始認列後已顯著增加且非低信用風險，則其備抵信用損失係按剩餘存續期間之預期信用損失衡量。但未包括重大財務組成部分之應收帳款必須按存續期間之預期信用損失衡量備抵信用損失。

此外，原始認列時已有信用減損之金融資產，本公司考量原始認列時之預期信用損失以計算信用調整後之有效利率，後續備抵信用損失則按後續預期信用損失累積變動數衡量。

金融負債之認列及衡量

就金融負債方面，其分類及衡量之主要改變係指定為透過損益按公允價值衡量金融負債之後續衡量，該金融負債公允價值變動金額中歸因於該負債之信用風險變動者認列於其他綜合損益，後續不予重分類至損益，其剩餘之公允價值變動金額則列報於損益。若上述關於指定為透過損益按公允價值衡量金融負債之會計處理引發或加劇會計配比不當，則該負債之利益或損失全數列報於損益。

2. 2010-2012 週期之年度改善

2010-2012 週期之年度改善修正 IFRS 2「股份基礎給付」、IFRS 3「企業合併」及 IFRS 8「營運部門」等若干準則。

IFRS 2 之修正係改變既得條件及市價條件定義，並增列績效條件及服務條件定義。該修正釐清績效條件所訂之績效目標

得按本公司或同一集團內另一個體之營運（非市價條件）或權益工具之市價（市價條件）設定。該績效目標之設定得與本公司整體或部分（例如某一部門）績效有關，而達成績效目標之期間則不得長於服務期間。此外，該修正並釐清股價指數目標因同時反映本公司本身與集團外其他企業之績效，故非屬績效條件。

IFRS 3 之修正係釐清企業合併之或有對價，無論是否為 IAS 39 或 IFRS 9 之適用範圍，應以公允價值衡量，公允價值變動係認列於損益。

IFRS 8 之修正係釐清若本公司將具有相似經濟特性之營運部門彙總揭露，應於個體財務報告揭露管理階層於運用彙總基準時所作之判斷。此外，該修正亦釐清本公司僅於部門資產定期提供予主要營運決策者時，始應揭露應報導部門資產總額至企業資產總額之調節資訊。

IFRS 13 之修正係釐清適用 IFRS 13 後，無設定利率之短期應收款及應付款，若折現之影響不重大，仍得按原始發票金額衡量。

IAS 24「關係人揭露」之修正係釐清，為本公司提供主要管理階層服務之管理個體係屬本公司之關係人，應揭露管理個體提供主要管理階層服務而致報導個體發生之已支付或應支付金額，惟無須揭露該等薪酬之組成類別。

3. 2011-2013 週期之年度改善

2011-2013 週期之年度改善修正 IFRS 3、IFRS 13 及 IAS 40「投資性不動產」等若干準則。

IFRS 3 之修正係釐清 IFRS 3 不適用於聯合協議本身財務報表中關於其設立之會計處理。

IFRS 13 之修正係對適用以淨額基礎衡量金融資產及金融負債群組公允價值之例外（即「組合例外」）進行修正，以釐清該例外範圍包括 IAS 39 或 IFRS 9 適用範圍內並依其規定處理之

所有合約，即使該合約不符合 IAS 32「金融工具：表達」對金融資產或金融負債之定義亦然。

IAS 40 之修正係釐清合併公司應同時依 IAS 40 及 IFRS 3 判斷所取得之投資性不動產係屬取得資產或屬企業合併。

4. IAS 16 及 IAS 38 之修正「可接受之折舊及攤銷方法之闡釋」

企業應採用適當之折舊及攤銷方法以反映其消耗該不動產、廠房及設備與無形資產未來經濟效益之預期型態。

IAS 16「不動產、廠房及設備」之修正規定，收入並非衡量不動產、廠房及設備折舊費用之適當基礎，且該修正並未提供得以收入為基礎提列折舊費用之例外規定。

IAS 38「無形資產」之修正則規定，除下列有限情況外，收入並非衡量無形資產攤銷費用之適當基礎：

- (1) 無形資產係以收入之衡量表示（例如，合約預先設定當收入達特定門檻後無權再使用該無形資產），或
- (2) 能證明收入與無形資產經濟效益之耗用高度相關。

上述修正於生效日以後開始之年度期間推延適用，並允許提前適用。

5. IFRS 15「來自客戶合約之收入」

IFRS 15 係規範來自客戶合約之收入認列原則，該準則將取代 IAS 18「收入」、IAS 11「建造合約」及相關解釋。

本公司於適用 IFRS 15 時，係以下列步驟認列收入：

- (1) 辨認客戶合約；
- (2) 辨認合約中之履約義務；
- (3) 決定交易價格；
- (4) 將交易價格分攤至合約中之履約義務；及
- (5) 於滿足履約義務時認列收入。

IFRS 15 生效時，本公司得選擇追溯適用至比較期間或將首次適用之累積影響數認列於首次適用日。

6. IFRS 16「租賃」

IFRS 16 係規範租賃之會計處理，該準則將取代 IAS 17「租賃」及相關解釋。

於適用 IFRS 16 時，若本公司為承租人，除小額租賃及短期租賃得選擇採用類似 IAS 17 之營業租賃處理外，其他租賃皆應於個體資產負債表上認列使用權資產及租賃負債。個體綜合損益表應分別表達使用權資產之折舊費用及租賃負債按有效利息法所產生之利息費用。在個體現金流量表中，償付租賃負債之本金金額表達為籌資活動，支付利息部分則列為籌資活動。

對於本公司為出租人之會計處理預計無重大影響。

IFRS 16 生效時，本公司得選擇追溯適用至比較期間或將首次適用之累積影響數認列於首次適用日。

7. IAS 12 之修正「未實現損失之遞延所得稅資產之認列」

IAS 12 之修正主要係釐清，不論本公司預期透過出售或透過收取合約現金流量回收以公允價值衡量之債務工具投資，且不論該資產是否發生未實現損失，暫時性差異應按該資產公允價值及課稅基礎之差額決定。

此外，除非稅法限制可減除暫時性差異所能減除之收益類型而應就同類型可減除暫時性差異評估是否認列遞延所得稅資產，否則應就所有可減除暫時性差異一併評估。於評估是否認列遞延所得稅資產時，若有足夠證據顯示本公司很有可能以高於帳面金額回收資產，則估計未來課稅所得所考慮之資產回收金額不限於其帳面金額，且未來課稅所得之估計應排除因可減除暫時性差異迴轉所產生之影響。

除上述影響外，截至本個體財務報告通過發布日止，本公司仍持續評估其他準則、解釋之修正對財務狀況與財務績效之影響，其相關影響待評估完成時予以揭露。

四、重大會計政策之彙總說明

(一) 遵循聲明

本個體財務報告係依照證券發行人財務報告編製準則編製。

(二) 編製基礎

除按公允價值衡量之金融工具外，本個體財務報告係依歷史成本基礎編製。

1. 第 1 等級輸入值：係指於衡量日可取得之相同資產或負債於活躍市場之報價（未經調整）。
2. 第 2 等級輸入值：係指除第 1 等級之報價外，資產或負債直接（亦即價格）或間接（亦即由價格推導而得）之可觀察輸入值。
3. 第 3 等級輸入值：係指資產或負債之不可觀察之輸入值。

本公司於編製個體財務報告時，對投資子公司、關聯企業或合資係採權益法處理。為使本個體財務報告之本年度損益、其他綜合損益及權益與本公司合併財務報告中歸屬於本公司業主之本年度損益、其他綜合損益及權益相同，個體基礎與合併基礎下若干會計處理差異係調整「採用權益法之投資」、「採用權益法之子公司、關聯企業及合資損益份額」暨相關項目。

(三) 資產與負債區分流動與非流動之標準

流動資產包括：

1. 主要為交易目的而持有之資產；
2. 預期於資產負債表日後 12 個月內實現之資產；及
3. 現金及約當現金（但不包括於資產負債表日後逾 12 個月用以交換或清償負債而受到限制者）。

流動負債包括：

1. 主要為交易目的而持有之負債；
2. 於資產負債表日後 12 個月內到期清償之負債（即使於資產負債表日後至通過發布財務報告前已完成長期性之再融資或重新安排付款協議，亦屬流動負債），以及

3. 不能無條件將清償期限遞延至資產負債表日後至少 12 個月之負債。惟負債之條款可能依交易對方之選擇，以發行權益工具而導致其清償者，並不影響分類。

非屬上述流動資產或流動負債者，係分類為非流動資產或非流動負債。

(四) 企業合併

企業合併係採收購法處理。收購相關成本於成本發生及勞務取得當期列為費用。

商譽係按移轉對價之公允價值、被收購者之非控制權益金額以及收購者先前已持有被收購者之權益於收購日之公允價值之總額，超過收購日所取得可辨認資產及承擔負債之淨額衡量。

對被收購者具有現時所有權權益且清算時有權按比例享有被收購者淨資產之非控制權益，係以其所享有被收購者可辨認淨資產已認列金額之比例份額衡量。其他非控制權益係以公允價值衡量。

(五) 外幣

本公司編製個體財務報告時，以本公司功能性貨幣以外之貨幣（外幣）交易者，依交易日匯率換算為功能性貨幣記錄。

外幣貨幣性項目於每一資產負債表日以收盤匯率換算。因交割貨幣性項目或換算貨幣性項目產生之兌換差額，於發生當年度認列於損益。

以公允價值衡量之外幣非貨幣性項目係以決定公允價值當日之匯率換算，所產生之兌換差額列為當年度損益，惟屬公允價值變動認列於其他綜合損益者，其產生之兌換差額列於其他綜合損益。

以歷史成本衡量之外幣非貨幣性項目係以交易日之匯率換算，不再重新換算。

若本公司處分國外營運機構之所有權益，或處分國外營運機構之子公司部分權益但喪失控制，或處分國外營運機構之聯合協議或關聯企業後之保留權益係金融資產並按金融工具之會計政策處理，所有與該國外營運機構相關之累計兌換差額將重分類至損益。

若部分處分國外營運機構之子公司未導致喪失控制，係按比例將累計兌換差額併入權益交易計算，但不認列為損益。在其他任何部分處分國外營運機構之情況下，累計兌換差額則按處分比例重分類至損益。

(六) 存 貨

存貨包括原料、物料、製成品及在製品。存貨係以成本與淨變現價值孰低衡量，比較成本與淨變現價值時除同類別存貨外係以個別項目為基礎。淨變現價值係指在正常情況下之估計售價減除至完工尚需投入之估計成本及完成出售所需之估計成本後之餘額。存貨成本之計算係採加權平均法。

(七) 投資子公司

本公司採用權益法處理對子公司之投資。

子公司係指本公司具有控制之個體（含結構型個體）。

權益法下，投資原始依成本認列，取得日後帳面金額係隨本公司所享有之子公司損益及其他綜合損益份額與利潤分配而增減。此外，針對本公司可享有子公司其他權益之變動係按持股比例認列。

當本公司對子公司所有權權益之變動未導致喪失控制者，係作為權益交易處理。投資帳面金額與所支付或收取對價之公允價值間之差額，係直接認列為權益。

當本公司對子公司之損失份額等於或超過其在該子公司之權益（包括權益法下子公司之帳面金額及實質上屬於本公司對該子公司淨投資組成部分之其他長期權益）時，係繼續按持股比例認列損失。

取得成本超過本公司於取得日所享有子公司可辨認資產及負債淨公允價值份額之數額列為商譽，該商譽係包含於該投資之帳面金額且不得攤銷；本公司於取得日所享有子公司可辨認資產及負債淨公允價值份額超過取得成本之數額列為當期收益。

本公司評估減損時，係以財務報告整體考量現金產生單位並比較其可回收金額與帳面金額。嗣後若資產可回收金額增加時，將減損損失之迴轉認列為利益，惟資產於減損損失迴轉後之帳面金額，

不得超過該項資產在未認列減損損失之情況下，減除應提列攤銷後之帳面金額。歸屬於商譽之減損損失不得於後續期間迴轉。

當喪失對子公司控制時，本公司係按喪失控制日之公允價值衡量其對前子公司之剩餘投資，剩餘投資之公允價值及任何處分價款與喪失控制當日之投資帳面金額之差額，列入當期損益。此外，於其他綜合損益中所認列與該子公司有關之所有金額，其會計處理係與本公司直接處分相關資產或負債所必須遵循之基礎相同。

本公司與子公司之順流交易未實現損益於個體財務報告予以銷除。本公司與子公司之逆流及側流交易所產生之損益，僅在與本公司對子公司權益無關之範圍內，認列於個體財務報告。

(八) 不動產、廠房及設備

不動產、廠房及設備係以成本認列，後續以成本減除累計折舊後之金額衡量。

不動產、廠房及設備（包含融資租賃所持有之資產）於耐用年限內按直線基礎對每一重大部分單獨提列折舊。若租賃期間較耐用年限短者，則於租賃期間內提列折舊。本公司至少於每一年度結束日對估計耐用年限、殘值及折舊方法進行檢視。並推延適用會計估計變動之影響。

不動產、廠房及設備除列時，淨處分價款與該資產帳面金額間之差額係認列於損益。

(九) 商 譽

企業合併所取得之商譽係依收購日所認列之商譽金額作為成本，後續以成本減除累計減損損失後之金額衡量。

為減損測試之目的，商譽分攤至本公司預期因該合併綜效而受益之各現金產生單位或現金產生單位群組（簡稱「現金產生單位」）。

受攤商譽之現金產生單位每年（及有跡象顯示該單位可能已減損時）藉由包含商譽之該單位帳面金額與其可回收金額之比較，進行該單位之減損測試。若分攤至現金產生單位之商譽係當年度企業合併所取得，則該單位應於當年度結束前進行減損測試。若受攤商譽之現金產生單位之可回收金額低於其帳面金額，減損損失係先減

少該現金產生單位受攤商譽之帳面金額，次就該單位內其他各資產帳面金額之比例減少各該資產帳面金額。任何減損損失直接認列為當期損失。商譽減損損失不得於後續期間迴轉。

處分受攤商譽現金產生單位內之某一營運時，與該被處分營運有關之商譽金額係包含於營運之帳面金額以決定處分損益。

(十) 無形資產

1. 單獨取得

單獨取得之有限耐用年限無形資產原始以成本衡量，後續係以成本減除累計攤銷後之金額衡量。無形資產於耐用年限內按直線基礎進行攤銷，並且至少於每一年度結束日對估計耐用年限、殘值及攤銷方法進行檢視。並推延適用會計估計變動之影響。非確定耐用年限無形資產係以成本減除累計減損損失列報。

2. 企業合併所取得

企業合併所取得之無形資產係以收購日之公允價值認列，並與商譽分別認列，後續衡量方式與單獨取得之無形資產相同。

3. 除 列

無形資產除列時，淨處分價款與該資產帳面金額間之差額係認列於當年度損益。

(十一) 有形及無形資產（商譽除外）之減損

本公司於每一資產負債表日評估是否有任何跡象顯示有形及無形資產（商譽除外）可能已減損。若有任一減損跡象存在，則估計該資產之可回收金額。倘無法估計個別資產之可回收金額，本公司估計該資產所屬現金產生單位之可回收金額。共用資產係依合理一致基礎分攤至最小現金產生單位群組。

針對非確定耐用年限及尚未可供使用之無形資產，至少每年及有減損跡象時進行減損測試。

可回收金額為公允價值減出售成本與其使用價值之較高者。個別資產或現金產生單位之可回收金額若低於其帳面金額時，將該資

產或現金產生單位之帳面金額調減至其可回收金額，減損損失係認列於損益。

當減損損失於後續迴轉時，該資產或現金產生單位之帳面金額調增至修訂後之可回收金額，惟增加後之帳面金額以不超過該資產或現金產生單位若未於以前年度認列減損損失時所決定之帳面金額（減除攤銷或折舊）。減損損失之迴轉係認列於損益。

(十二) 金融工具

金融資產與金融負債於本公司成為該工具合約條款之一方時認列於個體資產負債表。

原始認列金融資產與金融負債時，若金融資產或金融負債非屬透過損益按公允價值衡量者，係按公允價值加計直接可歸屬於取得或發行金融資產或金融負債之交易成本衡量。直接可歸屬於取得或發行透過損益按公允價值衡量之金融資產或金融負債之交易成本，則立即認列為損益。

1. 金融資產

金融資產之慣例交易係採交易日會計認列及除列。

(1) 衡量種類

本公司所持有之金融資產種類為透過損益按公允價值衡量之金融資產、備供出售金融資產及應收款。

A. 透過損益按公允價值衡量之金融資產

透過損益按公允價值衡量之金融資產包括持有供交易之金融資產。

透過損益按公允價值衡量之金融資產係按公允價值衡量，其再衡量產生之利益或損失（包含該金融資產所產生之任何股利或利息）係認列於損益。公允價值之決定方式請參閱附註二六。

B. 備供出售金融資產

備供出售金融資產係非衍生金融資產被指定為備供出售，或未被分類為放款及應收款、持有至到期日投資或透過損益按公允價值衡量之金融資產。

備供出售金融資產係按公允價值衡量，備供出售貨幣性金融資產帳面金額之變動中屬外幣兌換損益與以有效利息法計算之利息收入，以及備供出售權益投資之股利，係認列於損益。其餘備供出售金融資產帳面金額之變動係認列於其他綜合損益，於投資處分或確定減損時重分類為損益。

備供出售權益投資之股利於本公司收款之權利確立時認列。

C.放款及應收款

放款及應收款（包括應收帳款、現金及約當現金與無活絡市場之債務工具投資）係採用有效利息法按攤銷後成本減除減損損失後之金額衡量，惟短期應收帳款之利息認列不具重大性之情況除外。

約當現金包括自取得日起 3 個月內、高度流動性、可隨時轉換成定額現金且價值變動風險甚小之定期存款，係用於滿足短期現金承諾。

(2) 金融資產之減損

除透過損益按公允價值衡量之金融資產外，本公司係於每一資產負債表日評估其他金融資產是否有減損客觀證據，當有客觀證據顯示，因金融資產原始認列後發生之單一或多項事項，致使金融資產之估計未來現金流量受損失者，該金融資產即已發生減損。

按攤銷後成本列報之金融資產，如應收帳款，該資產若經個別評估未有客觀減損證據，另再集體評估減損。應收款集體存在之客觀減損證據可能包含本公司過去收款經驗、集體超過平均授信期間 60 天之延遲付款增加情況，以及與應收款拖欠有關之可觀察全國性或區域性經濟情勢變化。

按攤銷後成本列報之金融資產之減損損失金額係該資產帳面金額與估計未來現金流量按該金融資產原始有效利率折現之現值間之差額。

按攤銷後成本列報之金融資產於後續期間減損損失金額減少，且經客觀判斷該減少與認列減損後發生之事項有關，則先前認列之減損損失直接或藉由調整備抵帳戶予以迴轉認列於損益，惟該迴轉不得使金融資產帳面金額超過若未認列減損情況下於迴轉日應有之攤銷後成本。

當備供出售金融資產發生減損時，原先已認列於其他綜合損益之累計損失金額將重分類至損益。

備供出售權益工具投資已認列於損益之減損損失不得透過損益迴轉。任何認列減損損失後之公允價值回升金額係認列於其他綜合損益。備供出售債務工具之公允價值若於後續期間增加，而該增加能客觀地連結至減損損失認列於損益後發生之事項，則減損損失予以迴轉並認列於損益。

所有金融資產之減損損失係直接自金融資產之帳面金額中扣除，惟應收帳款係藉由備抵帳戶調降其帳面金額。當判斷應收帳款無法收回時，係沖銷備抵帳戶。原先已沖銷而後續收回之款項則貸記備抵帳戶。除因應收帳款無法收回而沖銷備抵帳戶外，備抵帳戶帳面金額之變動認列於損益。

(3) 金融資產之除列

本公司僅於對來自金融資產現金流量之合約權利失效，或已移轉金融資產且該資產所有權之幾乎所有風險及報酬已移轉予其他企業時，始將金融資產除列。

若本公司既未移轉亦未保留該金融資產所有權之幾乎所有風險及報酬，且保留對該資產之控制，則在持續參與該資產之範圍內持續認列該資產並針對可能必須支付之金額認列相關負債。若本公司保留該金融資產所有權之幾乎

所有風險及報酬，則持續認列該資產並將收取之價款認列為擔保借款。

於一金融資產整體除列時，其帳面金額與所收取對價加計已認列於其他綜合損益之任何累計利益或損失之總和間之差額係認列於損益。

已移轉資產若為較大金融資產之一部分，且移轉之部分符合整體除列時，本公司依移轉日持續認列部分與除列部分之相對公允價值，將較大金融資產之先前帳面金額分攤予各該部分。分攤予除列部分之帳面金額與對除列部分所收取之對價加計分攤予除列部分之已認列於其他綜合損益之任何累計利益或損失之總和間之差額係認列於損益。本公司以持續認列部分與除列部分之相對公允價值為基礎，將已認列於其他綜合損益之累計利益或損失分攤予各該部分。

2. 權益工具

本公司發行之債務及權益工具係依據合約協議之實質與金融負債及權益工具之定義分類為金融負債或權益。

本公司發行之權益工具係以取得之價款扣除直接發行成本後之金額認列。

再取回本公司本身之權益工具係於權益項下認列與減除。購買、出售、發行或註銷本公司本身之權益工具不認列於損益。

3. 金融負債

(1) 後續衡量

除下列情況外，所有金融負債係以有效利息法按攤銷後成本衡量：

透過損益按公允價值衡量之金融負債

透過損益按公允價值衡量之金融負債包含持有供交易。

持有供交易之金融負債係按公允價值衡量，其再衡量產生之利益或損失（包含該金融負債所支付之任何股利或

利息) 係認列於損益。公允價值之決定方式請參閱附註二六。

(2) 金融負債之除列

除列金融負債時，其帳面金額與所支付對價(包含任何所移轉之非現金資產或承擔之負債)間之差額認列為損益。

4. 可轉換公司債

本公司發行之複合金融工具(可轉換公司債)係依據合約協議之實質與金融負債及權益工具之定義，於原始認列時將其組成部分分別分類為金融負債及權益。

原始認列時，負債組成部分之公允價值係以類似之不可轉換工具當時市場利率估算，並於執行轉換或到期日前，以有效利息法計算之攤銷後成本衡量。屬嵌入非權益衍生工具之負債組成部分則以公允價值衡量。

分類為權益之轉換權係等於該複合工具整體公允價值減除經單獨決定之負債組成部分公允價值之剩餘金額，經扣除所得稅影響數後認列為權益，後續不再衡量。於該轉換權被執行時，其相關之負債組成部分及於權益之金額將轉列股本及資本公積－發行溢價。可轉換公司債之轉換權若於到期日仍未被執行，該認列於權益之金額將轉列資本公積－發行溢價。

發行可轉換公司債之相關交易成本，係按分攤總價款之比例分攤至該工具之負債(列入負債帳面金額)及權益組成部分(列入權益)。

本公司發行之可轉換公司債所含轉換權組成部分，並非透過以固定金額現金或其他金融資產交換固定數量之本公司本身之權益工具交割之轉換權，故分類為衍生性金融負債。

原始認列時，可轉換公司債之衍生性金融負債部分係以公允價值衡量，非衍生性金融負債部分之原始帳面金額則為分離嵌入式衍生工具後之餘額。於後續期間，非衍生性金融負債係

採有效利息法按攤銷後成本衡量，衍生性金融負債係按公允價值衡量，且公允價值變動認列於損益。

發行可轉換公司債之相關交易成本，係按相對公允價值之比例分攤至該工具之非衍生性金融負債部分（列入負債帳面金額）及衍生性金融負債部分（列入損益）。

5. 衍生工具

本公司簽訂之衍生工具包括遠期外匯合約及外幣選擇權，用以管理本公司之匯率風險。

衍生工具於簽訂衍生工具合約時，原始以公允價值認列，後續於資產負債表日按公允價值再衡量，後續衡量產生之利益或損失直接列入損益，然指定且為有效避險工具之衍生工具，其認列於損益之時點則將視避險關係之性質而定。當衍生工具之公允價值為正值時，列為金融資產；公允價值為負值時，列為金融負債。

嵌入式衍生工具之風險及特性與主契約之風險及特性並非緊密關聯，且主契約非屬透過損益按公允價值衡量之金融資產或金融負債時，該衍生工具係視為單獨衍生工具。

(十三) 負債準備

認列為負債準備之金額係考量義務之風險及不確定性，而為資產負債表日清償義務所需支出之最佳估計。負債準備係以清償義務之估計現金流量折現值衡量。

保 固

於銷售合約下之保固義務係依管理階層對清償本公司義務所需支出之最佳估計，於相關商品認列收入時認列。

(十四) 收入認列

收入係按已收或應收對價之公允價值衡量，並扣除估計之客戶退貨、折扣及其他類似之折讓。銷貨退回係依據以往經驗及其他攸關因素合理估計未來之退貨金額提列。

1. 商品之銷售

銷售商品係於下列條件完全滿足時認列收入：

- (1) 本公司已將商品所有權之重大風險及報酬移轉予買方；
- (2) 本公司對於已經出售之商品既不持續參與管理，亦未維持有效控制；
- (3) 收入金額能可靠衡量；
- (4) 與交易有關之經濟效益很有可能流入本公司；及
- (5) 與交易有關之已發生或將發生之成本能可靠衡量。

去料加工時，加工產品所有權之重大風險及報酬並未移轉，是以去料時不作銷貨處理。

2. 股利收入及利息收入

投資所產生之股利收入係於股東收款之權利確立時認列，惟前提係與交易有關之經濟效益很有可能流入合併公司，且收入金額能可靠衡量。

金融資產之利息收入係於經濟效益很有可能流入本公司，且收入金額能可靠衡量時認列。利息收入係依時間之經過按流通在外本金與所適用之有效利率採應計基礎認列。

(十五) 員工福利

1. 短期員工福利

短期員工福利相關負債係以換取員工服務而預期支付之非折現金額衡量。

2. 退職後福利

確定提撥退休計畫之退休金係於員工提供服務期間將應提撥之退休金數額認列為費用。

確定福利退休計畫之確定福利成本（含服務成本、淨利息及再衡量數）係採預計單位福利法精算。服務成本（含當期服務成本）及淨確定福利負債（資產）淨利息於發生時認列為員工福利費用。再衡量數（含精算損益及扣除利息後之計畫資產報酬）於發生時認列於其他綜合損益並列入保留盈餘，後續期間不重分類至損益。

淨確定福利負債（資產）係確定福利退休計畫之提撥短絀（剩餘）。淨確定福利資產不得超過從該計畫退還提撥金或可減少未來提撥金之現值。

（十六）所得稅

所得稅費用係當期所得稅及遞延所得稅之總和。

1. 當期所得稅

依所得稅法規定計算之未分配盈餘加徵 10% 所得稅列為股東會決議年度之所得稅費用。

以前年度應付所得稅之調整，列入當期所得稅。

2. 遞延所得稅

遞延所得稅係依個體財務報表帳載資產及負債帳面金額與計算課稅所得之課稅基礎二者所產生之暫時性差異計算。非屬企業合併之資產及負債原始認列當時既不影響課稅所得亦不影響會計利潤，其產生之暫時性差異不認列遞延所得稅資產及負債。此外，原始認列商譽產生之應課稅暫時性差異不認列遞延所得稅負債。

遞延所得稅負債一般係就所有應課稅暫時性差異予以認列，而遞延所得稅資產則於很有可能有課稅所得以供可減除暫時性差異使用時認列。

與投資子公司、關聯企業及合資權益相關之應課稅暫時性差異皆認列遞延所得稅負債，惟本公司若可控制暫時性差異迴轉之時點，且該暫時性差異很有可能於可預見之未來不會迴轉者除外。與此類投資有關之可減除暫時性差異，僅於其很有可能有足夠課稅所得用以實現暫時性差異，且於可預見之未來預期將迴轉的範圍內，予以認列遞延所得稅資產。

遞延所得稅資產之帳面金額於每一資產負債日予以重新檢視，並針對已不再很有可能有足夠之課稅所得以供其回收所有或部分資產者，調減帳面金額。原未認列為遞延所得稅資產者，亦於每一資產負債日予以重新檢視，並在未來很有可能產生課稅所得以供其回收所有或部分資產者，調增帳面金額。

遞延所得稅資產及負債係以預期負債清償或資產實現當期之稅率衡量，該稅率係以資產負債日已立法或已實質性立法之稅率及稅法為基礎。遞延所得稅負債及資產之衡量係反映本公司於資產負債日預期回收或清償其資產及負債帳面金額之方式所產生之租稅後果。

3. 本年度之當期及遞延所得稅

當期及遞延所得稅係認列於損益，惟與認列於其他綜合損益或直接計入權益之項目相關之當期及遞延所得稅係分別認列於其他綜合損益或直接計入權益。若當期所得稅或遞延所得稅係自企業合併所產生，其所得稅影響數納入企業合併之會計處理。

五、重大會計判斷、估計及假設不確定性之主要來源

本公司於採用會計政策時，對於不易自其他來源取得相關資訊者，管理階層必須基於歷史經驗及其他攸關之因素作出相關之判斷、估計及假設。實際結果可能與估計有所不同。

管理階層將持續檢視估計與基本假設。若估計之修正僅影響當期，則於修正當期認列；若會計估計之修正同時影響當期及未來期間，則於修正當期及未來期間認列。

(一) 應收帳款之估計減損

當有客觀證據顯示減損跡象時，本公司考量未來現金流量之估計。減損損失之金額係以該資產之帳面金額及估計未來現金流量（排除尚未發生之未來信用損失）按該金融資產之原始有效利率折現之現值間的差額衡量。若未來實際現金流量少於預期，可能會產生重大減損損失。

(二) 不動產、廠房及設備之耐用年限

如附註四(八)所述，本公司於每一資產負債表日檢視不動產、廠房及設備之估計耐用年限。本公司 104 及 103 年度未針對不動產、廠房及設備更改耐用年限。

(三) 存貨之減損

存貨淨變現價值係正常營業過程中之估計售價減除至完工尚需投入之估計成本及完成出售所需之估計成本後之餘額估計，該等估計係依目前市場狀況及類似產品之歷史銷售經驗評估，市場情況之改變可能重大影響該等估計結果。

(四) 確定福利計畫之認列

確定福利退休計畫應認列之確定福利成本及淨確定福利負債（資產）係使用預計單位福利法進行精算評價，其採用之精算假設包括折現率、員工離職率及薪資預期增加率等估計，若該等估計因市場與經濟情況之改變而有所變動，可能會重大影響應認列之費用與負債金額。

六、現金及約當現金

	<u>104年12月31日</u>	<u>103年12月31日</u>
庫存現金及週轉金	\$ 192	\$ 473
銀行支票及活期存款	137,850	97,942
約當現金		
原始到期日在3個月以內之		
銀行定期存款	<u>316,288</u>	<u>70,834</u>
	<u>\$ 454,330</u>	<u>\$ 169,249</u>

七、透過損益按公允價值衡量之金融工具

	<u>104年12月31日</u>	<u>103年12月31日</u>
<u>金融資產－流動</u>		
持有供交易		
遠期外匯合約	\$ 2,816	\$ -
轉換選擇權（附註十四）	<u>120</u>	<u>629</u>
	<u>\$ 2,936</u>	<u>\$ 629</u>
<u>金融負債－流動</u>		
持有供交易		
外幣選擇權	<u>\$ 268</u>	<u>\$ -</u>
<u>金融負債－非流動</u>		
持有供交易		
轉換選擇權（附註十四）	<u>\$ 3,090</u>	<u>\$ -</u>

(一) 遠期外匯

於資產負債表日未適用避險會計且尚未到期之遠期外匯合約如下：

104年12月31日

	幣別	到期期間	合約金額(仟元)
Sell USD/Buy NTD	美元兌新台幣	105.01.18	USD350/NTD11,465
Sell USD/Buy NTD	美元兌新台幣	105.01.18	USD350/NTD11,465
Sell USD/Buy NTD	美元兌新台幣	105.01.18	USD300/NTD9,827
Sell USD/Buy NTD	美元兌新台幣	105.01.20	USD300/NTD9,714
Sell USD/Buy NTD	美元兌新台幣	105.01.20	USD300/NTD9,714
Sell USD/Buy NTD	美元兌新台幣	105.01.20	USD300/NTD9,714
Sell USD/Buy NTD	美元兌新台幣	105.02.02	USD300/NTD9,732
Sell USD/Buy NTD	美元兌新台幣	105.02.16	USD300/NTD9,693
Sell USD/Buy NTD	美元兌新台幣	105.02.16	USD300/NTD9,693
Sell USD/Buy NTD	美元兌新台幣	105.02.16	USD200/NTD6,462
Sell USD/Buy NTD	美元兌新台幣	105.02.16	USD200/NTD6,462
Sell USD/Buy NTD	美元兌新台幣	105.02.18	USD300/NTD9,827
Sell USD/Buy NTD	美元兌新台幣	105.02.18	USD300/NTD9,827
Sell USD/Buy NTD	美元兌新台幣	105.02.18	USD300/NTD9,827
Sell USD/Buy NTD	美元兌新台幣	105.02.18	USD300/NTD9,827
Sell USD/Buy NTD	美元兌新台幣	105.02.18	USD300/NTD9,827
Sell USD/Buy NTD	美元兌新台幣	105.03.10	USD300/NTD9,829
Sell USD/Buy NTD	美元兌新台幣	105.03.10	USD350/NTD11,466
Sell USD/Buy NTD	美元兌新台幣	105.03.10	USD300/NTD9,828
Sell USD/Buy NTD	美元兌新台幣	105.03.10	USD200/NTD6,552
Sell USD/Buy NTD	美元兌新台幣	105.03.10	USD250/NTD8,190
Sell USD/Buy NTD	美元兌新台幣	105.03.10	USD250/NTD8,190
Sell USD/Buy NTD	美元兌新台幣	105.03.10	USD350/NTD11,466
Sell USD/Buy NTD	美元兌新台幣	105.03.10	USD350/NTD11,466
Sell USD/Buy NTD	美元兌新台幣	105.03.15	USD200/NTD6,497
Sell USD/Buy NTD	美元兌新台幣	105.03.15	USD200/NTD6,497
Sell USD/Buy NTD	美元兌新台幣	105.03.15	USD200/NTD6,497
Sell USD/Buy NTD	美元兌新台幣	105.03.15	USD300/NTD9,746
Sell USD/Buy NTD	美元兌新台幣	105.03.15	USD300/NTD9,746
Sell USD/Buy NTD	美元兌新台幣	105.03.15	USD350/NTD11,370
Sell USD/Buy NTD	美元兌新台幣	105.03.15	USD300/NTD9,746
Sell USD/Buy NTD	美元兌新台幣	105.03.15	USD300/NTD9,747
Sell USD/Buy NTD	美元兌新台幣	105.03.15	USD350/NTD11,372
Sell USD/Buy NTD	美元兌新台幣	105.03.22	USD300/NTD9,813

(接次頁)

(承前頁)

	幣 別	到 期 期 間	合 約 金 額 (仟 元)
Sell USD/Buy NTD	美元兌新台幣	105.03.22	USD200/NTD6,542
Sell USD/Buy NTD	美元兌新台幣	105.03.22	USD200/NTD6,520
Sell USD/Buy NTD	美元兌新台幣	105.03.22	USD200/NTD6,520
Sell USD/Buy NTD	美元兌新台幣	105.03.22	USD300/NTD9,780
Sell USD/Buy NTD	美元兌新台幣	105.03.23	USD300/NTD9,835
Sell USD/Buy NTD	美元兌新台幣	105.03.23	USD300/NTD9,835
Sell USD/Buy NTD	美元兌新台幣	105.03.23	USD300/NTD9,835
Sell USD/Buy NTD	美元兌新台幣	105.03.23	USD350/NTD11,475
Sell USD/Buy NTD	美元兌新台幣	105.03.23	USD300/NTD9,835

截至 103 年 12 月 31 日並無未到期之遠期外匯合約。

本公司從事遠期外匯交易之目的，主要係為規避外幣資產及負債因匯率波動產生之風險。

(二) 外幣選擇權

本公司另簽定外幣選擇權合約，以減少外幣資產及負債因匯率波動產生之風險。

本公司於資產負債表日尚未到期之外幣選擇權合約如下：

104 年 12 月 31 日

	幣 別	到 期 期 間	合 約 金 額 (仟 元)
賣出美金賣權	美元兌新台幣	105.06.16	USD300/NTD10,800
賣出美金賣權	美元兌新台幣	105.07.15	USD300/NTD10,800
賣出美金賣權	美元兌新台幣	105.08.17	USD300/NTD10,800
賣出美金賣權	美元兌新台幣	105.09.13	USD300/NTD10,800
賣出美金賣權	美元兌新台幣	105.10.17	USD300/NTD10,800
賣出美金賣權	美元兌新台幣	105.11.17	USD300/NTD10,800

截至 103 年 12 月 31 日並無未到期之外幣選擇權合約。

八、無活絡市場之債務工具投資

	104年12月31日	103年12月31日
<u>流 動</u>		
原始到期日超過3個月之定期存款	\$ 78,780	\$ -

九、應收帳款及其他應收款

	<u>104年12月31日</u>	<u>103年12月31日</u>
應收帳款	\$ 183,884	\$ 224,353
其他應收帳款	<u>17,198</u>	<u>13,592</u>
	<u>\$ 201,082</u>	<u>\$ 237,945</u>

應收帳款

本公司對商品銷售之平均授信期間為月結 30-90 天。於決定應收帳款可回收性時，本公司考量應收帳款自原始授信日至資產負債表日信用品質之任何改變。其備抵呆帳係參考交易對方過去拖欠記錄及分析其目前財務狀況，以估計無法回收之金額。

於資產負債表日已逾期但本公司尚未認列備抵呆帳之應收帳款，因其信用品質並未重大改變，本公司管理階層認為仍可回收其金額，本公司對該等應收帳款並未持有任何擔保品或其他信用增強保障。

應收帳款之帳齡分析如下：

	<u>104年12月31日</u>	<u>103年12月31日</u>
未逾期	\$ 179,385	\$ 190,675
逾期天數		
90 天以下	<u>4,499</u>	<u>33,678</u>
合 計	<u>\$ 183,884</u>	<u>\$ 224,353</u>

以上係以逾期天數為基準進行之帳齡分析。

已逾期但未減損應收帳款之帳齡分析如下：

	<u>104年12月31日</u>	<u>103年12月31日</u>
90 天以下	<u>\$ 4,499</u>	<u>\$ 33,678</u>

以上係以逾期天數為基準進行之帳齡分析。

本公司於 104 年及 103 年 12 月 31 日均未提列應收帳款之備抵呆帳。

十、存 貨

	<u>104年12月31日</u>	<u>103年12月31日</u>
製成品	\$ 18,767	\$ 12,178
在製品	23,649	32,764
原物料	<u>118,536</u>	<u>116,958</u>
	<u>\$ 160,952</u>	<u>\$ 161,900</u>

104 及 103 年度與存貨相關之銷貨成本分別為 717,371 仟元及 655,330 仟元。銷貨成本包括存貨跌價損失 4,032 仟元及 2,144 仟元。

十一、採用權益法之投資

投資子公司

	<u>104年12月31日</u>	<u>103年12月31日</u>
非上市（櫃）公司		
DIVA Laboratories GmbH	\$ 1,580	\$ 4,681
DIVA Laboratories U.S., LLC.	1,897	3,852
富動科技股份有限公司	429,924	-
全方位數位影像開發股份 有限公司	20,942	-
DIVA CAPITAL INC.	<u>4,406</u>	<u>-</u>
	<u>\$ 458,749</u>	<u>\$ 8,533</u>

<u>子 公 司 名 稱</u>	<u>所有權權益及表決權百分比</u>	
	<u>104年12月31日</u>	<u>103年12月31日</u>
DIVA Laboratories U.S., LLC	100%	100%
DIVA Laboratories GmbH	100%	100%
富動科技股份有限公司（附註二 三）	100%	-%
全方位數位影像開發股份有限 公司（附註二三）	100%	-%
DIVA CAPITAL INC.	100%	-%

本公司收購富動科技股份有限公司及全方位數位影像開發股份有限公司之揭露，請分別參閱本公司 104 年度合併財務報告附註二四。本公司間接持有之投資子公司明細，請參閱合併財務報告附註三一。

十二、不動產、廠房及設備

	自有土地	建築物	生財器具	模具設備	其他	合計
<u>成本</u>						
103年1月1日餘額	\$ 154,922	\$ 85,423	\$ 17,523	\$ 19,551	\$ 1,913	\$ 279,332
增添	-	-	860	12,331	2,530	15,721
處分	-	-	-	(6,596)	(908)	(7,504)
重分類	-	-	-	2,095	-	2,095
103年12月31日餘額	<u>\$ 154,922</u>	<u>\$ 85,423</u>	<u>\$ 18,383</u>	<u>\$ 27,381</u>	<u>\$ 3,535</u>	<u>\$ 289,644</u>
<u>累計折舊</u>						
103年1月1日餘額	\$ -	(\$ 7,304)	(\$ 4,699)	(\$ 12,158)	(\$ 1,014)	(\$ 25,175)
處分	-	-	-	108	618	726
折舊費用	-	(2,373)	(2,113)	(5,163)	(658)	(10,307)
103年12月31日餘額	<u>\$ -</u>	<u>(\$ 9,677)</u>	<u>(\$ 6,812)</u>	<u>(\$ 17,213)</u>	<u>(\$ 1,054)</u>	<u>(\$ 34,756)</u>
103年12月31日淨額	<u>\$ 154,922</u>	<u>\$ 75,746</u>	<u>\$ 11,571</u>	<u>\$ 10,168</u>	<u>\$ 2,481</u>	<u>\$ 254,888</u>
<u>成本</u>						
104年1月1日餘額	\$ 154,922	\$ 85,423	\$ 18,383	\$ 27,381	\$ 3,535	\$ 289,644
增添	-	-	300	2,171	1,393	3,864
處分	-	-	(40)	(1,020)	-	(1,060)
104年12月31日餘額	<u>\$ 154,922</u>	<u>\$ 85,423</u>	<u>\$ 18,643</u>	<u>\$ 28,532</u>	<u>\$ 4,928</u>	<u>\$ 292,448</u>
<u>累計折舊</u>						
104年1月1日餘額	\$ -	(\$ 9,677)	(\$ 6,812)	(\$ 17,213)	(\$ 1,054)	(\$ 34,756)
處分	-	-	40	47	-	87
折舊費用	-	(2,373)	(2,149)	(4,146)	(952)	(9,620)
104年12月31日餘額	<u>\$ -</u>	<u>(\$ 12,050)</u>	<u>(\$ 8,921)</u>	<u>(\$ 21,312)</u>	<u>(\$ 2,006)</u>	<u>(\$ 44,289)</u>
104年12月31日淨額	<u>\$ 154,922</u>	<u>\$ 73,373</u>	<u>\$ 9,722</u>	<u>\$ 7,220</u>	<u>\$ 2,922</u>	<u>\$ 248,159</u>

折舊費用係以直線基礎按下列耐用年數計提折舊：

建築物—廠房主建物	35年
生財器具	2至10年
模具設備	2年
其他	3至5年

十三、無形資產

	電腦軟體成本
<u>成本</u>	
103年1月1日餘額	\$ 816
單獨取得	15,404
處分	(220)
103年12月31日餘額	<u>\$ 16,000</u>

(接次頁)

(承前頁)

	<u>電腦軟體成本</u>
<u>累計攤銷及減損</u>	
103年1月1日餘額	(\$ 406)
攤銷費用	(2,487)
處分	<u>220</u>
103年12月31日餘額	(<u>\$ 2,673</u>)
103年12月31日淨額	<u>\$ 13,327</u>
<u>成本</u>	
104年1月1日餘額	\$ 16,000
單獨取得	<u>2,751</u>
104年12月31日餘額	<u>\$ 18,751</u>
<u>累計攤銷及減損</u>	
104年1月1日餘額	(\$ 2,673)
攤銷費用	(<u>3,502</u>)
104年12月31日餘額	(<u>\$ 6,175</u>)
104年12月31日淨額	<u>\$ 12,576</u>

攤銷費用係以直線基礎按下列耐用年數計提：

電腦軟體成本 3至5年

十四、應付公司債

	<u>104年12月31日</u>	<u>103年12月31日</u>
國內第一次有擔保可轉換公司債	\$ 130,028	\$ 172,194
國內第二次有擔保可轉換公司債	287,628	-
減：列為一年內到期部分	(<u>130,028</u>)	(<u>172,194</u>)
	<u>\$ 287,628</u>	<u>\$ -</u>

本公司分別於102年12月26日及104年4月22日在台灣發行3年期零票面利率之國內第一次有擔保公司債200,000仟元及3年期零票面利率之國內第二次有擔保公司債300,000仟元。

本公司可轉換公司債發行條件如下：

(一) 國內第一次有擔保可轉換公司債：

1. 發行日期：102 年 12 月 26 日
2. 面額：新台幣 100 仟元
3. 發行及交易地點：國內
4. 發行價格：100%
5. 發行總額：新台幣 200,000 仟元
6. 票面利率：0%；有效利率：1.30%
7. 發行期限：3 年期；到期日：105 年 12 月 26 日
8. 轉換權利與標的：依請求當時之轉換價格轉換為本公司普通股。
9. 債券之贖回及賣回辦法：

(1) 到期贖回：本債券發行期滿後，依面額償還本金。

(2) 提前贖回：

本轉換公司債自發行期滿 1 個月後翌日起至到期日前 40 止，若本公司普通股在證券櫃檯買賣中心之收盤價格連續 30 個營業日超過當時轉換價格達 30% 以上，本公司得於其後 30 個營業日內，或流通在外餘額低於原發行總額之 10% 時，本公司得於期後任何時間內，通知持有人按債券面額執行本公司債之贖回權。

(3) 賣回辦法：

本轉換公司債以發行滿 2 年之日（104 年 12 月 26 日）為債券持有人賣回基準日，持有人可執行賣回權之年收益率為 1%。

10. 轉換價格及調整：

(1) 發行轉換價格為每股 50.7 元。

(2) 轉換價格之調整：

本轉換公司債發行後，遇有本公司已發行普通股股數增加或配發普通股現金股利占每股時價之比率超過 1.5% 時，本公司應依發行辦法所列之公式調整轉換價格。截至 104 年 12 月 31 日止，轉換價格調整為 31.5 元。

(二) 國內第二次有擔保可轉換公司債：

1. 發行日期：104 年 4 月 22 日
2. 面額：新台幣 100 仟元
3. 發行及交易地點：國內
4. 發行價格：100%
5. 發行總額：新台幣 300,000 仟元
6. 票面利率：0%；有效利率：1.25%
7. 發行期限：3 年期；到期日：107 年 4 月 22 日
8. 轉換權利與標的：依請求當時之轉換價格轉換為本公司普通股。
9. 債券之贖回及賣回辦法：

(1) 到期贖回：本債券發行期滿後，依面額償還本金。

(2) 提前贖回：

本轉換公司債自發行期滿 1 個月後翌日起至到期日前 40 止，若本公司普通股在證券櫃檯買賣中心之收盤價格連續 30 個營業日超過當時轉換價格達 30% 以上，本公司得於其後 30 個營業日內，或流通在外餘額低於原發行總額之 10% 時，本公司得於期後任何時間內，通知持有人按債券面額執行本公司債之贖回權。

(3) 賣回辦法：

本轉換公司債以發行滿 2 年之日（106 年 4 月 22 日）為債券持有人賣回基準日，持有人可執行賣回權之年收益率為 1%。

10. 轉換價格及調整：

(1) 發行轉換價格為每股 129.1 元。

(2) 轉換價格之調整：

本轉換公司債發行後，遇有本公司已發行普通股股數增加或配發普通股現金股利占每股時價之比率超過 1.5% 時，本公司應依發行辦法所列之公式調整轉換價格。截至 104 年 12 月 31 日止，轉換價格調整為 104.4 元。

此可轉換公司債包括負債及權益組成部分，權益組成部分於權益項下以資本公積－認股權表達。

(一) 國內第一次有擔保可轉換公司債

發行價款	<u>\$ 200,000</u>
權益組成部分原始認列金額	<u>(\$ 6,620)</u>
交易目的金融負債原始認列金額	<u>(\$ 980)</u>
發行日負債組成部分 (減除分攤至負債之交易成本 4,933 仟元)	\$ 187,467
以有效利率 1.3% 計算之利息	3,957
應付公司債轉換為普通股	<u>(19,230)</u>
103 年 12 月 31 日負債組成部分	<u>\$ 172,194</u>
104 年 1 月 1 日負債組成部分	\$ 172,194
以有效利率 1.3% 計算之利息	3,403
應付公司債轉換為普通股	<u>(45,569)</u>
104 年 12 月 31 日負債組成部分	<u>\$ 130,028</u>

(二) 國內第二次有擔保可轉換公司債

發行價款	<u>\$ 300,000</u>
權益組成部分原始認列金額	<u>(\$ 9,780)</u>
交易目的金融負債原始認列金額	<u>(\$ 1,230)</u>
發行日負債組成部分 (減除分攤至負債之交易成本 4,991 仟元)	\$ 283,999
以有效利率 1.25% 計算之利息	<u>3,629</u>
104 年 12 月 31 日負債組成部分	<u>\$ 287,628</u>

主契約債務工具及轉換選擇權衍生性工具於 104 年度之變動如下：

(一) 國內第一次有擔保可轉換公司債

	主 契 約 債 務 工 具 部 分	買 賣 選 擇 權 衍 生 工 具
發行日	\$ 187,467	\$ 955
累計攤提	3,957	-
累計評價調整	-	(1,616)
應付公司債轉換為普通股	<u>(19,230)</u>	<u>32</u>
104 年 1 月 1 日餘額	172,194	(629)
公司債轉換至普通股	(45,569)	105
利息費用	3,403	-
公允價值變動損失	<u>-</u>	<u>404</u>
104 年 12 月 31 日餘額	<u>\$ 130,028</u>	<u>(\$ 120)</u>

(二) 國內第二次有擔保可轉換公司債

	主 契 約 債 務 工 具 部 分	買 賣 選 擇 權 衍 生 工 具
發 行 日	\$ 283,999	\$ 1,209
利息費用	3,629	-
公允價值變動損失	-	1,881
104年12月31日餘額	<u>\$ 287,628</u>	<u>\$ 3,090</u>

十五、應付帳款

	104年12月31日	103年12月31日
<u>應付帳款</u>		
因營業而發生	<u>\$ 86,059</u>	<u>\$ 109,664</u>

自國內外購買商品之平均賒帳期間為月結 30~90 天。

十六、其他負債

	104年12月31日	103年12月31日
<u>流 動</u>		
其他應付款		
應付薪資、獎金及紅利	\$ 39,760	\$ 38,389
應付加工費	9,719	8,817
應付休假給付	1,739	1,189
應付勞務費	3,828	2,646
應付設備款	1,431	7,667
應付其他	18,955	12,672
	<u>\$ 75,432</u>	<u>\$ 71,380</u>

十七、負債準備

	104年12月31日	103年12月31日
<u>流 動</u>		
保 固	<u>\$ 5,514</u>	<u>\$ 5,719</u>
		保 固
103年1月1日餘額		\$ 3,878
本年度新增		5,674
本年度使用		(2,225)
本年度迴轉未使用餘額		(<u>1,608</u>)
103年12月31日餘額		<u>\$ 5,719</u>

(接次頁)

(承前頁)

	保	固
104年1月1日餘額	\$	5,719
本年度新增		2,107
本年度使用	(<u>2,312</u>)
104年12月31日餘額	\$	<u>5,514</u>

保固負債準備係依銷售商品合約約定，本公司管理階層對於因保固義務所導致未來經濟效益流出最佳估計數之現值。該估計係以歷史保固經驗為基礎，並考量新原料、製程變動或其他影響產品品質等因素調整。

十八、退職後福利計畫

(一) 確定提撥計畫

本公司所適用「勞工退休金條例」之退休金制度，係屬政府管理之確定提撥退休計畫，依員工每月薪資6%提撥退休金至勞工保險局之個人專戶。

(二) 確定福利計畫

本公司所適用我國「勞動基準法」之退休金制度，係屬政府管理之確定福利退休計畫。員工退休金之支付，係根據服務年資及核准退休日前6個月平均工資計算。本公司按員工每月薪資總額2至5%提撥員工退休金，交由勞工退休準備金監督委員會以該委員會名義存入台灣銀行之專戶，年度終止前，若估算專戶餘額不足給付次一年度內預估達到退休條件之勞工，次年度3月底前將一次提撥其差額。該專戶係委託勞動部勞動基金運用局管理，本公司並無影響投資管理策略之權利。

列入個體資產負債表之確定福利計畫金額列示如下：

	104年12月31日	103年12月31日
確定福利義務之現值	\$ 16,830	\$ 16,505
計畫資產公允價值	(<u>13,743</u>)	(<u>12,528</u>)
淨確定福利負債	\$ <u>3,087</u>	\$ <u>3,977</u>

淨確定福利負債（資產）變動如下：

	確定福利 義務現值	計畫資產 公允價值	淨確定福利 負債（資產）
103年1月1日	\$ 19,102	(\$ 12,214)	\$ 6,888
利息費用（收入）	249	(156)	93
認列於損益	249	(156)	93
再衡量數			
計畫資產報酬（除包含於 淨利息之金額外）	-	(129)	(129)
精算（利益）損失－經驗 調整	(1,418)	-	(1,418)
認列於其他綜合損益	(1,418)	(129)	(1,547)
雇主提撥	-	(1,457)	(1,457)
福利支付	(1,428)	1,428	-
103年12月31日	16,505	(12,528)	3,977
利息費用（收入）	313	(239)	74
認列於損益	313	(239)	74
再衡量數			
計畫資產報酬（除包含於 淨利息之金額外）	-	(113)	(113)
精算（利益）損失－財務 假設變動	240	-	240
精算（利益）損失－經驗 調整	(228)	-	(228)
認列於其他綜合損益	12	(113)	(101)
雇主提撥	-	(863)	(863)
104年12月31日	\$ 16,830	(\$ 13,743)	\$ 3,087

本公司因「勞動基準法」之退休金制度暴露於下列風險：

1. 投資風險：勞動部勞動基金運用局透過自行運用及委託經營方式，將勞工退休基金分別投資於國內（外）權益證券與債務證券及銀行存款等標的，惟本公司之計畫資產得分配金額係以不低於當地銀行2年定期存款利率計算而得之收益。
2. 利率風險：公司債之利率下降將使確定福利義務現值增加，惟計畫資產之債務投資報酬亦會隨之增加，兩者對淨確定福利負債之影響具有部分抵銷之效果。
3. 薪資風險：確定福利義務現值之計算係參考計畫成員之未來薪資。因此計畫成員薪資之增加將使確定福利義務現值增加。

本公司之確定福利義務現值係由合格精算師進行精算，衡量日之重大假設如下：

	<u>104年12月31日</u>	<u>103年12月31日</u>
折現率	1.7%	1.8%
薪資預期增加率	2.5%	2.5%

若重大精算假設分別發生合理可能之變動，在所有其他假設維持不變之情況下，將使確定福利義務現值增加（減少）之金額如下：

	<u>104年12月31日</u>
折現率	
增加 0.25%	(\$ <u>580</u>)
減少 0.25%	<u>\$ 613</u>
薪資預期增加率	
增加 1%	<u>\$ 2,617</u>
減少 1%	<u>(\$ 2,143)</u>

由於精算假設可能彼此相關，僅單一假設變動之可能性不大，故上述敏感度分析可能無法反映確定福利義務現值實際變動情形。

	<u>104年12月31日</u>	<u>103年12月31日</u>
預期 1 年內提撥金額	<u>\$ 863</u>	<u>\$ 1,457</u>
確定福利義務平均到期期間	18 年	19 年

十九、權益

(一) 股本

普通股

	<u>104年12月31日</u>	<u>103年12月31日</u>
額定股數（仟股）	<u>80,000</u>	<u>80,000</u>
額定股本	<u>\$ 800,000</u>	<u>\$ 800,000</u>
已發行且已收足股款之股數 （仟股）	<u>38,546</u>	<u>26,547</u>
已發行股本	<u>\$ 385,463</u>	<u>\$ 265,473</u>

已發行之普通股每股面額為 10 元，每股享有一表決權及收取股利之權利。

額定股本中保留 5,000 仟股供認股權憑證、附認股權特別股及附認股權公司債行使認股權使用。

本公司於 103 年 6 月 30 日股東常會決議以盈餘及資本公積轉增資 36,064 仟元。業經董事會決議以 103 年 10 月 6 日為增資基準日，並已於 103 年 11 月 5 日完成變更登記。

本公司於 103 年 7 月 17 日經董事會決議通過及 103 年 11 月 14 日董事會調整換股比例，增資發行普通股約 4,425 仟股，每股面額 10 元，作為收購富動科技股份有限公司及其子公司全部已發行普通股之對價，前開基準日訂為 104 年 1 月 20 日。上述收購增資案經金融監督管理委員會證券期貨局於 104 年 1 月 8 日核准申報生效，並已於 104 年 2 月 3 日完成變更登記。

本公司於 104 年 5 月 25 日股東會決議以盈餘及資本公積轉增資 61,944 仟元。業經董事會決議以 104 年 8 月 20 日為增資基準日，並已於 104 年 9 月 4 日完成變更登記。

(二) 資本公積

資本公積中屬超過票面金額發行股票之溢額（包括以超過面額發行普通股及公司債轉換溢價）得用以彌補虧損，亦得於公司無虧損時，用以發放現金股利或撥充股本，惟撥充股本時每年以實收股本之一定比率為限。

因採用權益法之投資、員工認股權及認股權產生之資本公積，不得作為任何用途。

(三) 保留盈餘及股利政策

依本公司章程規定，每年度決算如有盈餘時，除依法提撥應納營利事業所得稅，並彌補歷年虧損外，於分派盈餘時，應先提撥稅後盈餘 10% 為法定盈餘公積，並於必要時依法令規定酌提特別盈餘公積，再就其餘額提撥員工紅利不低於 5%，董監事酬勞 1%~5%，如尚有盈餘則加計上年度累積未分配盈餘數，為累積可分配盈餘，由董事會擬具盈餘分配議案，提請股東會決議分派之。

依 104 年 5 月公司法之修正，股息及紅利之分派限於股東，員工非屬盈餘分派之對象。配合上述法規，本公司於 104 年 12 月 23 日董事會擬議之修正公司章程，尚待預計於 105 年 6 月 20 日召開之股東常會決議。員工及董監事酬勞估列基礎及實際配發情形，參閱附註二十（繼續營業單位淨利及其他綜合損益附註）之四.員工福利費用。

法定盈餘公積應提撥至其餘額達公司實收股本總額時為止。法定盈餘公積得用以彌補虧損。公司無虧損時，法定盈餘公積超過實收股本總額 25% 之部分除得撥充股本外，尚得以現金分配。

本公司依金管證發字第 1010012865 號函、金管證發字第 1010047490 號函及「採用國際財務報導準則（IFRSs）後，提列特別盈餘公積之適用疑義問答」規定提列及迴轉特別盈餘公積。

分配未分配盈餘時，除屬非中華民國境內居住者之股東外，其餘股東可獲配按股利分配日之稅額扣抵比率計算之股東可扣抵稅額。

本公司分別於 104 年 5 月 25 日及 103 年 6 月 30 日舉行股東常會，決議通過 103 及 102 年度盈餘分配案如下：

	盈 餘 分 配 案		每 股 股 利 (元)	
	103年度	102年度	103年度	102年度
法定盈餘公積	\$ 12,416	\$ 6,530		
現金股利	81,456	45,079	\$ 2.63	\$ 2.0
股票股利	30,972	13,524	1.00	0.6

(四) 其他權益項目

1. 國外營運機構財務報告換算之兌換差額

	104年度	103年度
年初餘額	(\$ 98)	\$ 9
換算國外營運機構淨資產 所產生之兌換差額	190	(107)
年底餘額	<u>\$ 92</u>	<u>(\$ 98)</u>

2. 備供出售金融資產未實現損益

	104年度	103年度
年初餘額	\$ -	\$ -
備供出售金融資產未實現 損失	-	(850)
處分備供出售金融資產累 計損失重分類至損失	-	850
年底餘額	<u>\$ -</u>	<u>\$ -</u>

二十、繼續營業單位綜合損益

繼續營業單位淨利項目：

(一) 其他收入

	104年度	103年度
利息收入		
銀行存款	\$ 2,577	\$ 2,173
勞務收入	620	2,040
賠償收入	8,627	-
其 他	7,131	5,271
	<u>\$ 18,955</u>	<u>\$ 9,484</u>

(二) 財務成本

	104年度	103年度
銀行借款利息	\$ 5	\$ 72
可轉換公司債利息	7,032	3,902
	<u>\$ 7,037</u>	<u>\$ 3,974</u>

(三) 折舊及攤銷

	104年度	103年度
不動產、廠房及設備	\$ 9,620	\$ 10,307
無形資產(包含於營業成本/ 營業費用)	3,502	2,487
合 計	<u>\$ 13,122</u>	<u>\$ 12,794</u>
折舊費用依功能別彙總		
營業成本	\$ 7,453	\$ 8,416
營業費用	2,167	1,891
	<u>\$ 9,620</u>	<u>\$ 10,307</u>

(接次頁)

(承前頁)

	104年度	103年度
攤銷費用依功能別彙總		
營業成本	\$ 1,442	\$ 1,116
推銷費用	635	313
管理費用	1,047	810
研發費用	378	248
	<u>\$ 3,502</u>	<u>\$ 2,487</u>

(四) 員工福利費用

	104年度	103年度
短期員工福利	\$ 163,348	\$ 152,975
退職後福利(附註十八)		
確定提撥計畫	6,428	5,623
確定福利計畫	74	93
員工福利費用合計	<u>\$ 169,850</u>	<u>\$ 158,691</u>
依功能別彙總		
營業成本	\$ 63,827	\$ 63,068
營業費用	106,023	95,623
	<u>\$ 169,850</u>	<u>\$ 158,691</u>

依現行章程規定，本公司係以當年度稅後可分配盈餘分別以不低於 5% 及 1%~5% 分派員工紅利及董監事酬勞，103 年度係依過去經驗以可能發放之金額為基礎估列員工紅利 8,000 仟元及董監事酬勞 1,800 仟元。

依 104 年 5 月修正後公司法及 104 年 12 月 23 日經董事會擬議之修正章程，本公司係以當年度扣除分派員工及董監酬勞前之稅前利益分別以不低於 5% 及不高於 2% 提撥員工酬勞及董監事酬勞。104 年度估列員工酬勞 9,250 仟元及董監事酬勞 700 仟元，係分別按前述稅前利益依過去經驗以可能發放之金額為基礎估列，尚待預計於 105 年 6 月 20 日召開之股東常會決議修正章程後，報告股東會。

年度個體財務報告通過發布日前經董事會決議之發放金額有重大變動時，該變動調整原提列年度費用，年度個體財務報告通過發

布日後若金額仍有變動，則依會計估計變動處理，於次一年度調整入帳。

本公司於 104 年 5 月 25 日及 103 年 6 月 30 日舉行股東常會，分別決議通過 103 及 102 年度員工紅利及董監事酬勞如下：

	103年度		102年度	
	現金紅利	股票紅利	現金紅利	股票紅利
員工紅利	\$ 8,000	\$ -	\$ 5,000	\$ -
董監事酬勞	1,800	-	1,200	-

104 年 5 月 25 日及 103 年 6 月 30 日股東常會決議配發之員工紅利及董監事酬勞與 103 及 102 年度個體財務報告認列之員工分紅及董監事酬勞金額並無差異。

有關本公司 105 年董事會決議之員工酬勞及董監事酬勞資訊，及 104 與 103 年股東會決議之員工紅利及董監事酬勞資訊，請至台灣證券交易所「公開資訊觀測站」查詢。

(五) 外幣兌換損益

	104年度	103年度
外幣兌換利益總額	\$ 275,305	\$ 119,768
外幣兌換損失總額	(250,416)	(101,995)
淨損益	<u>\$ 24,889</u>	<u>\$ 17,773</u>

二一、繼續營業單位所得稅

(一) 認列於損益之所得稅費用（利益）主要組成項目

	104年度	103年度
當期所得稅		
本年度產生者	\$ 36,257	\$ 27,578
未分配盈餘加徵	-	17
以前年度之調整	(7,282)	10
遞延所得稅		
本年度產生者	(4,855)	(1,660)
認列於損益所得稅費用	<u>\$ 24,120</u>	<u>\$ 25,945</u>

會計所得與所得稅費用之調節如下：

	<u>104年度</u>	<u>103年度</u>
繼續營業單位稅前淨利	\$ 174,434	\$ 150,098
稅前淨利按法定稅率計算之 所得稅	\$ 29,654	\$ 25,516
稅上不可減除之費損	1,748	402
以前年度之當期所得稅費用 於本年度之調整	(7,282)	10
未分配盈餘加徵	-	17
認列於損益之所得稅費用	<u>\$ 24,120</u>	<u>\$ 25,945</u>

本公司所適用之稅率為 17%。

由於 105 年度股東會盈餘分配情形尚具不確定性，故 104 年度未分配盈餘加徵 10% 所得稅之潛在所得稅後果尚無法可靠決定。

(二) 認列於其他綜合損益之所得稅

	<u>104年度</u>	<u>103年度</u>
<u>遞延所得稅</u>		
本年度產生者		
— 確定福利計畫再衡量 數	\$ 17	\$ -

(三) 本期所得稅資產與負債

	<u>104年12月31日</u>	<u>103年12月31日</u>
當期所得稅負債		
應付所得稅	<u>\$ 22,234</u>	<u>\$ 20,872</u>

(四) 遞延所得稅資產與負債

遞延所得稅資產及負債之變動如下：

104 年度

<u>遞延所得稅資產</u>	<u>年初餘額</u>	<u>認列於損益</u>	<u>認列於其他</u>	
			<u>綜合</u>	<u>益</u>
				<u>年底餘額</u>
備抵存貨跌價損失	\$ 3,763	\$ 685	\$ -	\$ 4,448
應付休假給付	203	93	-	296
確定福利退休計劃	2,611	(136)	(17)	2,458

(接次頁)

(承前頁)

	年 初 餘 額	認 列 於 損 益	認 列 於 其 他 綜 合 益	年 底 餘 額
採權益法認列之子公司、 關聯企業及合資損益之 份額	\$ 3,953	\$ 3,372	\$ -	\$ 7,325
與子公司、關聯企業及合 資之未實現利益	190	378	-	568
負債準備	972	(35)	-	937
	<u>\$ 11,692</u>	<u>\$ 4,357</u>	<u>(\$ 17)</u>	<u>\$ 16,032</u>
<u>遞延所得稅負債</u>				
<u>透過損益按公允價值衡</u>				
量之金融資產	\$ 288	(\$ 218)	\$ -	\$ 70
未實現兌換損益	2,102	(280)	-	1,822
	<u>\$ 2,390</u>	<u>(\$ 498)</u>	<u>\$ -</u>	<u>\$ 1,892</u>

103 年度

	年 初 餘 額	認 列 於 損 益	年 底 餘 額
<u>遞延所得稅資產</u>			
備抵存貨跌價損失	\$ 3,398	\$ 365	\$ 3,763
應付休假給付	217	(14)	203
確定福利退休計劃	2,843	(232)	2,611
採權益法認列之子公 司、關聯企業及合資損 益之份額	1,065	2,888	3,953
與子公司、關聯企業及合 資之未實現利益	-	190	190
負債準備	653	319	972
	<u>\$ 8,176</u>	<u>\$ 3,516</u>	<u>\$ 11,692</u>
<u>遞延所得稅負債</u>			
<u>透過損益按公允價值衡</u>			
量之金融資產	\$ -	\$ 288	\$ 288
未實現兌換損益	534	1,568	2,102
	<u>\$ 534</u>	<u>\$ 1,856</u>	<u>\$ 2,390</u>

(五) 兩稅合一相關資訊

	<u>104年12月31日</u>	<u>103年12月31日</u>
未分配盈餘		
87 年度以後	<u>\$ 155,523</u>	<u>\$ 129,969</u>
股東可扣抵稅額帳戶餘額	<u>\$ 14,041</u>	<u>\$ 6,839</u>
	<u>104年度 (預計)</u>	<u>103年度 (實際)</u>
盈餘分配之稅額扣抵比率	20.49%	16.35%

依所得稅法規定，本公司分配屬於 87 年度(含)以後之盈餘時，本國股東可按股利分配日之稅額扣抵比率計算可獲配之股東可扣抵稅額。由於實際分配予股東之可扣抵稅額，應以股利分配日之股東可扣抵稅額帳戶餘額為準，因此本公司預計 104 年度盈餘分配之稅額扣抵比率可能與將來實際分配予股東時所適用之稅額扣抵比率有所差異。

(六) 所得稅核定情形

本公司之營利事業所得稅申報除 103 年度外，截至 102 年度以前之申報案件業經稅捐稽徵機關核定。

二二、每股盈餘

	單位：每股元	
	<u>104年度</u>	<u>103年度</u>
基本每股盈餘		
基本每股盈餘合計	<u>\$ 4.02</u>	<u>\$ 3.93</u>
稀釋每股盈餘		
稀釋每股盈餘合計	<u>\$ 3.48</u>	<u>\$ 3.48</u>

計算每股盈餘時，無償配股之影響業已追溯調整，該無償配股基準日訂於 104 年 8 月 20 日。因追溯調整，103 年度基本及稀釋每股盈餘分別由 4.71 元及 4.17 元減少為 3.93 元及 3.48 元。

用以計算每股盈餘之盈餘及普通股加權平均股數如下：

本年度淨利

	<u>104年度</u>	<u>103年度</u>
用以計算基本每股盈餘之淨利	\$ 150,314	\$ 124,153
具稀釋作用潛在普通股之影響：		
可轉換公司債稅後利息	6,611	1,951
金融資產（負債）稅後評價 損失（利益）	<u>1,896</u>	<u>-</u>
用以計算稀釋每股盈餘之淨利	<u>\$ 158,821</u>	<u>\$ 126,104</u>

股 數

單位：仟股

	<u>104年度</u>	<u>103年度</u>
用以計算基本每股盈餘之普通 股加權平均股數	37,406	31,557
具稀釋作用潛在普通股之影響：		
員工酬勞或員工分紅	161	139
轉換公司債	<u>8,062</u>	<u>4,507</u>
用以計算稀釋每股盈餘之普通 股加權平均股數	<u>45,629</u>	<u>36,203</u>

若本公司得選擇以股票或現金發放員工酬勞或員工分紅，則計算稀釋每股盈餘時，假設員工酬勞或員工分紅將採發放股票方式，並於該潛在普通股具有稀釋作用時計入加權平均流通在外股數，以計算稀釋每股盈餘。於次年度股東會決議員工酬勞或員工分紅發放股數前計算稀釋每股盈餘時，亦繼續考量該等潛在普通股之稀釋作用。

二三、取得投資子公司－取得控制

	<u>主要營運活動</u>	<u>收 購 日</u>	<u>具表決權之 所有權權益/ 收購比例(%)</u>	<u>移 轉 對 價</u>
富動科技股份有限 公司	電子產品製造	104年1月20日	100%	\$ 433,623
全方位數位影像開 發股份有限公司	資訊軟體服務	104年1月1日	100%	<u>15,000</u>
				<u>\$ 448,623</u>

本公司收購富動科技股份有限公司及全方位數位影像開發股份有限公司係為繼續擴充本公司顯示器業務之營運。取得富動科技股份有限公司

限公司及全方位數位影像開發股份有限公司之說明，請參閱本公司 104 年度合併財務報告附註二四。

二四、營業租賃協議

本公司為承租人

營業租賃係承租新北市中和區營業場所，租賃期間為 3 至 5 年。於租賃期間終止時，本公司對租賃物並無優惠承購權。

不可取消營業租賃之未來最低租賃給付總額如下：

	<u>104年12月31日</u>	<u>103年12月31日</u>
不超過1年	\$ 2,894	\$ 2,878
1~5年	<u>2,933</u>	<u>5,088</u>
	<u>\$ 5,827</u>	<u>\$ 7,966</u>

二五、資本風險管理

本公司進行資本管理以確保能於繼續經營之前提下，藉由將債務及權益餘額最適化，以使股東報酬極大化。

本公司資本結構係由本公司之淨債務（即長短期借款減除現金）及權益（即股本、資本公積及保留盈餘）組成。

本公司不須遵守其他外部資本規定。

本公司主要管理階層每年重新檢視集團資本結構，其檢視內容包括考量各類資本之成本及相關風險。本公司依據主要管理階層之建議，將藉由支付股利、發行新股及發行新債或償付舊債等方式平衡其整體資本結構。

二六、金融工具

(一) 公允價值資訊－非按公允價值衡量之金融工具

104年12月31日

	帳面金額	公允價值			合計
		第 1 等級	第 2 等級	第 3 等級	
<u>金融負債</u>					
以攤銷後成本衡量之金融負債：					
－可轉換公司債	\$ 417,656	\$ 629,440	\$ -	\$ -	\$ 629,440

103 年 12 月 31 日

帳面金額	公允價值			合計	
	第 1 等級	第 2 等級	第 3 等級		
<u>金融負債</u>					
以攤銷後成本衡量之金融負債：					
－可轉換公司債	\$ 172,194	\$ 415,107	\$ -	\$ -	\$ 415,107

(二) 公允價值資訊－按公允價值衡量之金融工具

1. 公允價值層級

104 年 12 月 31 日

	第 1 等級	第 2 等級	第 3 等級	合計
<u>透過損益按公允價值衡量之金融資產</u>				
衍生工具	\$ -	\$ 2,936	\$ -	\$ 2,936
<u>透過損益按公允價值衡量之金融負債</u>				
衍生工具	\$ -	\$ 3,358	\$ -	\$ 3,358

103 年 12 月 31 日

	第 1 等級	第 2 等級	第 3 等級	合計
<u>透過損益按公允價值衡量之金融資產</u>				
衍生工具	\$ -	\$ 629	\$ -	\$ 629

104 及 103 年度無第 1 等級與第 2 等級公允價值衡量間移轉之情形。

2. 第 2 等級公允價值衡量之評價技術及輸入值

金融工具類別	評價技術及輸入值
衍生工具－遠期外匯合約	遠期外匯合約公允價值係以遠期匯率報價及由配合合約到期期間之報價利率推導之殖利率曲線衡量。
衍生工具－轉換選擇權	轉換選擇權公允價值係依現金流量折現分析之一般公認定價模式決定。

(二) 金融工具之種類

	104年12月31日	103年12月31日
<u>金融資產</u>		
透過損益按公允價值衡量		
持有供交易	\$ 2,936	\$ 629
放款及應收款（註1）	766,282	410,560
<u>金融負債</u>		
透過損益按公允價值衡量		
持有供交易	3,358	-
以攤銷後成本衡量（註2）	579,341	353,238

註1：餘額係包含現金及約當現金、無活絡市場之債務工具—流動、應收帳款、應收帳款—關係人、其他應收款及存出保證金等以攤銷後成本衡量之放款及應收款。

註2：餘額係包含應付帳款、應付帳款—關係人、其他應付款、一年內到期之應付公司債、應付公司債及等以攤銷後成本衡量之金融負債。

(三) 財務風險管理目的與政策

本公司主要金融工具包括應收帳款、應付帳款、應付公司債及借款。本公司之財務管理部門係為各業務單位提供服務，統籌協調進入國內與國際金融市場操作，藉由依照風險程度與廣度分析暴險之內部風險報告監督及管理本公司營運有關之財務風險。該等風險包括市場風險（包含匯率風險及利率風險）、信用風險及流動性風險。

本公司透過衍生金融工具規避暴險，以減輕該等風險之影響。衍生金融工具之運用受本公司董事會通過之政策所規範，其為匯率風險、利率風險、信用風險、衍生金融工具與非衍生金融工具之運用以及剩餘流動資金之投資書面原則。內部稽核人員持續地針對政策之遵循與暴險額度進行複核。本公司並未以投機目的而進行金融工具（包括衍生金融工具）之交易。

1. 市場風險

本公司之營運活動使本公司承擔之主要財務風險為外幣匯率變動風險（參閱下述(1)）以及利率變動風險（參閱下述(2)）。本公司從事各式衍生金融工具以管理所承擔之外幣匯率及利率

風險，包括：以遠期外匯合約規避因出口產品設備而產生之匯率風險。

本公司有關金融工具市場風險之暴險及其對該等暴險之管理與衡量方式並無改變。

(1) 匯率風險

本公司從事外幣計價之銷貨與進貨交易，因而使本公司產生匯率變動暴險。本公司之銷售額中約有 97% 非以功能性貨幣計價，而成本金額中約有 56% 非以發生交易集團個體之功能性貨幣計價。本公司匯率暴險之管理係於政策許可之範圍內，利用遠期外匯合約管理風險。

本公司規定須使用遠期外匯合約以減輕匯率暴險。該遠期外匯合約之幣別須與被避險項目相同。本公司透過衍生工具與被避險項目合約條款之配合，以使避險有效性極大化。

本公司於資產負債表日非功能性貨幣計價之貨幣性資產與貨幣性負債帳面金額以及具匯率風險暴險之衍生工具帳面金額，參閱附註二九。

敏感度分析

本公司主要受到美金匯率波動之影響。

下表詳細說明當新台幣（功能性貨幣）對各攸關外幣之匯率增加及減少 1% 時，本公司之敏感度分析。1% 係為本公司內部向主要管理階層報告匯率風險時所使用之敏感度比率，亦代表管理階層對外幣匯率之合理可能變動範圍之評估。敏感度分析僅包括流通在外之外幣貨幣性項目及指定為現金流量避險之遠期外匯合約，並將其年底之換算以匯率變動 1% 予以調整。下表之正數係表示當新台幣相對於各相關貨幣升值 1% 時，將使稅前淨利增加之金額；當新台幣相對於各相關外幣貶值 1% 時，其對稅前淨利之影響將為同金額之負數。

損 益	美 金 之 影 響	
	104年度	103年度
	(\$ 5,562)(i)	(\$ 2,896)(i)

(i) 主要源自於本公司於資產負債表日尚流通在外且未進行現金流量避險之美金計價應收、應付款項。

(2) 利率風險

因本公司內之個體同時以固定及浮動利率借入資金，因而產生利率暴險。本公司藉由維持一適當之固定及浮動利率組合，以及使用利率交換合約與遠期利率合約來管理利率風險。本公司定期評估避險活動，使其與利率觀點及既定之風險偏好一致，以確保採用最符合成本效益之避險策略。

本公司於資產負債表日受利率暴險之金融資產及金融負債帳面金額如下：

	104年12月31日	103年12月31日
具公允價值利率風險		
— 金融資產	\$ 395,068	\$ 70,834
— 金融負債	417,656	172,194
具現金流量利率風險		
— 金融資產	137,606	97,699

敏感度分析

下列敏感度分析係依衍生及非衍生工具於資產負債表日之利率暴險而決定。對於浮動利率負債，其分析方式係假設資產負債表日流通在外之負債金額於報導期間皆流通在外。本公司內部向主要管理階層報告利率時所使用之變動率為利率增加或減少 1%，此亦代表管理階層對利率之合理可能變動範圍之評估。

若利率增加／減少 1%，在所有其他變數維持不變之情況下，本公司 104 年度之稅前淨利將增加／減少 1,376 仟

元，主因為本公司之變動利率存款、固定利率定期存款及固定利率應付公司債。

若利率增加／減少 1%，在所有其他變數維持不變之情況下，本公司 103 年度之稅前淨利將增加／減少 977 仟元，主因為本公司之變動利率存款、固定利率定期存款及固定利率應付公司債。

2. 信用風險

信用風險係指交易對方拖欠合約義務而造成集團財務損失之風險。截至資產負債表日，本公司可能因交易對方未履行義務及本公司提供財務保證造成財務損失之最大信用風險暴險主要係來自於：

- (1) 資產負債表所認列之金融資產帳面金額。
- (2) 本公司提供財務保證所產生之或有負債金額。

本公司採行之政策係僅與信譽卓著之對象進行交易，並於必要情形下取得足額之擔保以減輕因拖欠所產生財務損失之風險。本公司僅與評等相當於投資等級以上（含）之企業進行交易。該等資訊係由獨立評等機構提供；倘無法取得該等資訊，本公司將使用其他公開可取得之財務資訊及彼此交易記錄對主要客戶進行評等。本公司持續監督信用暴險以及交易對方之信用評等，並將總交易金額分散至各信用評等合格之客戶，並透過每年由風險管理委員會複核及核准之交易對方信用額度限額控制信用暴險。

3. 流動性風險

本公司係透過管理及維持足夠部位之現金及約當現金以支應集團營運並減輕現金流量波動之影響。

(1) 非衍生金融負債之流動性及利率風險表

非衍生金融負債剩餘合約到期分析係依本公司最早可能被要求還款之日期，按金融負債未折現現金流量（包含本金及估計利息）編製。

104 年 12 月 31 日

非衍生金融負債	加權平均 有效利率 (%)	要求即付或				
		短於 1 個月	1 至 3 個月	3 個月 至 1 年	1 至 5 年	5 年 以上
固定利率工具	1.27	\$ -	\$ -	\$130,028	\$287,628	\$ -

103 年 12 月 31 日

非衍生金融負債	加權平均 有效利率 (%)	要求即付或				
		短於 1 個月	1 至 3 個月	3 個月 至 1 年	1 至 5 年	5 年 以上
固定利率工具	1.3	\$ -	\$ -	\$172,194	\$ -	\$ -

上述非衍生金融資產及負債之浮動利率工具金額，將因浮動利率與資產負債表日所估計之利率不同而改變。

(2) 衍生金融負債之流動性及利率風險表

針對衍生金融工具之流動性分析，就採淨額交割之衍生工具而言，係以未折現之合約淨現金流入及流出為基礎編製；就採總額交割之衍生工具而言，係以未折現之總現金流入及流出為基礎編製。當應付或應收金額不固定時，揭露之金額係依資產負債表日殖利率曲線所推估之預計利率決定。

104 年 12 月 31 日

淨額交割	要求即付或				
	短於 1 個月	1 至 3 個月	3 個月至 1 年	1 至 5 年	5 年 以上
外幣選擇權	\$ -	\$ -	\$ 268	\$ -	\$ -

截至 103 年 12 月 31 日，並無未到期之外幣選擇權。

二七、關係人交易

除已於其他附註揭露外，本公司與關係人間之交易如下。

(一) 營業收入

帳列項目	關係人類別	104年度	103年度
銷貨收入	具重大影響之投資者	\$ -	\$ 22
	子公司	32,199	9,103
		<u>\$ 32,199</u>	<u>\$ 9,125</u>

本公司銷貨予關係人之產品規格與一般廠商、客戶不同，其交易價格無法合理比較，貨款之收款期限為月結 60 天至 75 天，與一般客戶並無顯著不同。

(二) 進 貨

關 係 人 類 別	104年度	103年度
子 公 司	<u>\$ 2,947</u>	<u>\$ -</u>

進貨係依市價扣除折扣，以反映購買之數量及與該關係人之關係。

(三) 應收關係人款項（不含對關係人放款）

帳 列 項 目 關 係 人 類 別	104年12月31日	103年12月31日
應收帳款－關係人 子 公 司	<u>\$ 30,646</u>	<u>\$ 2,401</u>

對子公司收款條件為月結 60 天至 75 天。

流通在外之應收關係人款項未收取保證。104 及 103 年度應收關係人款項並未提列呆帳費用。

(四) 應付關係人款項（不含向關係人借款）

帳 列 項 目 關 係 人 類 別	104年12月31日	103年12月31日
應付帳款－關係人 子 公 司	<u>\$ 194</u>	<u>\$ -</u>

對子公司付款條件為月結 60 天。

流通在外之應付關係人款項餘額係未提供擔保。

(五) 主要管理階層薪酬

104 及 103 年度對董事及其他主要管理階層之薪酬總額如下：

	104年度	103年度
短期員工福利	<u>\$ 17,393</u>	<u>\$ 13,769</u>
退職後福利	<u>377</u>	<u>-</u>
	<u>\$ 17,770</u>	<u>\$ 13,769</u>

董事及其他主要管理階層之薪酬係由薪酬委員會依照個人績效及市場趨勢決定。

二八、重大或有負債及未認列之合約承諾

除已於其他附註所述者外，本公司於資產負債表日之重大承諾事項及或有事項如下：

本公司未認列之合約承諾如下：

	<u>104年12月31日</u>	<u>103年12月31日</u>
購置不動產、廠房及設備	<u>\$ 3,097</u>	<u>\$ 297</u>

二九、具重大影響之外幣資產及負債資訊

以下資訊係按本公司功能性貨幣以外之外幣彙總表達，所揭露之匯率係指該等外幣換算至功能性貨幣之匯率。具重大影響之外幣資產及負債如下：

104年12月31日

	<u>外</u>	<u>幣</u>	<u>匯</u>	<u>率</u>	<u>帳</u>	<u>面</u>	<u>金</u>	<u>額</u>
<u>外幣資產</u>								
<u>貨幣性項目</u>								
美元	\$ 18,048		32.825				\$ 592,417	
<u>外幣負債</u>								
<u>貨幣性項目</u>								
美元	1,103		32.825				36,191	

103年12月31日

	<u>外</u>	<u>幣</u>	<u>匯</u>	<u>率</u>	<u>帳</u>	<u>面</u>	<u>金</u>	<u>額</u>
<u>外幣資產</u>								
<u>貨幣性項目</u>								
美元	\$ 10,789		31.65				\$ 341,477	
<u>外幣負債</u>								
<u>貨幣性項目</u>								
美元	1,640		31.65				51,902	

本公司於 104 年度外幣兌換損益已實現及未實現分別為兌換淨益 14,169 仟元及兌換淨益 10,720 仟元，103 年度外幣兌換損益已實現及未實現分別為兌換淨益 5,406 仟元及兌換淨益 12,367 仟元，由於外幣交易及集團個體之功能性貨幣種類繁多，故無法按各重大影響之外幣別揭露兌換損益。

三十、附註揭露事項

(一) 重大交易事項及(二)轉投資事業相關資訊：

1. 資金貸與他人：無。
2. 為他人背書保證：無。
3. 期末持有有價證券情形：(附表二及三)
4. 累積買進或賣出同一有價證券之金額達新臺幣 3 億元或實收資本額 20%以上：(附表一)
5. 取得不動產之金額達新臺幣 3 億元或實收資本額 20%以上：無。
6. 處分不動產之金額達新臺幣 3 億元或實收資本額 20%以上：無。
7. 與關係人進、銷貨之金額達新臺幣 1 億元或實收資本額 20%以上：無。
8. 應收關係人款項達新臺幣 1 億元或實收資本額 20%以上。：無。
9. 從事衍生工具交易。(附註七及十四)
10. 被投資公司資訊：(附表二)

(三) 大陸投資資訊：

1. 大陸被投資公司名稱、主要營業項目、實收資本額、投資方式、資金匯出入情形、持股比例、投資損益、期末投資帳面金額、已匯回投資損益及赴大陸地區投資限額：(附表三)
2. 與大陸被投資公司直接或間接經由第三地區所發生下列之重大交易事項，及其價格、付款條件、未實現損益：無。
 - (1) 進貨金額及百分比與相關應付款項之期末餘額及百分比。
 - (2) 銷貨金額及百分比與相關應收款項之期末餘額及百分比。
 - (3) 財產交易金額及其所產生之損益數額。
 - (4) 票據背書保證或提供擔保品之期末餘額及其目的。
 - (5) 資金融通之最高餘額、期末餘額、利率區間及當期利息總額。
 - (6) 其他對當期損益或財務狀況有重大影響之交易事項，如勞務之提供或收受等。

狂緯科技開發股份有限公司

累積買進或賣出同一有價證券之金額達新臺幣 3 億元或實收資本額 20% 以上

民國 104 年 1 月 1 日至 12 月 31 日

附表一

單位：除另予註明者外
，為新台幣仟元

買、賣之公司	有價證券種類及名稱	帳列科目	交易對象	關係	期股	初買		入賣		出期		末	
						數	金額	數	金額 (註 1)	數	金額 (註 2)		金額 (註 3)
狂緯科技開發股份有限公司	非上市櫃股票 富勤科技開發股份有限公司	採用權益法之投資	富勤科技開發股份有限公司	子公司		-	\$ -	7,301	\$ 433,623	-	\$ -	11,500	\$ 429,924

註 1：係以發行新股取得子公司股份。

註 2：期末股數增加係因盈餘轉增資影響。

註 3：期末投資金額係包括本期認列之採權益法之投資損益。

鈺緯科技開發股份有限公司
被投資公司資訊、所在地區...等相關資訊
民國 104 年 1 月 1 日至 12 月 31 日

附表二

單位：除另予註明者外，係新台幣仟元

投資公司名稱	被投資公司名稱	所在地區	主要營業項目	原始投 本期 本	資 上期 期	金額 期 末	股 數	未 比 (%)	持 帳 面		有 額	被 本 期	投 資 公 司 本 期 認 列 之 益	備 註
									率 (%)	金 額				
鈺緯科技開發股份有限公司	DIVA Laboratories GmbH	德國	顯示器買賣	\$ 18,493 (EUR 484 仟元)	\$ 13,720 (EUR 342 仟元)	-	-	100	\$ 1,580	(EUR 199 仟元)	(\$ 7,026)	(EUR 199 仟元)	註 1 及註 5	
	DIVA Laboratories U.S., LLC	美國	顯示器買賣	27,640 (USD 900 仟元)	18,164 (USD 600 仟元)	-	-	100	1,897	(11,491)	(11,491)	(USD 362 仟元)	註 2 及註 5	
	富動科技股份有限公司	臺灣	電子產品製造	433,623	-	11,500	-	100	429,924	23,871	(3,640)	(USD 362 仟元)	註 5	
	全方位數位影像開發股份有限公司	臺灣	資訊軟體服務	24,600	-	2,500	-	100	20,942	642	(2,086)	(USD 42 仟元)	註 3 及註 5	
	Diva Capital Inc.	薩摩亞	轉投資	6,455 (USD 210 仟元)	-	-	-	100	4,406	1,321	(1,321)	(USD 42 仟元)	註 4 及註 5	

註 1：帳面價值係減除順流交易之未實現利益 712 仟元。

註 2：帳面價值係減除順流交易之未實現利益 61 仟元。

註 3：帳面價值係減除順流交易之未實現利益 1,572 仟元。

註 4：帳面價值係減除順流交易之未實現利益 993 仟元。

註 5：轉投資公司間投資損益，投資公司之長期股權投資和被投資公司之股權淨值於編製合併財務報表時，業已全數沖銷。

鈺緯科技開發股份有限公司

大陸投資資訊

民國 104 年 1 月 1 日至 12 月 31 日

附表三

單位：除另註明者外，
為新台幣仟元

大陸被投公司名稱	主要營業項目	實收資本額	投資方式	本國自積投資金額	初期匯出金額	本國匯出投資	匯出或收回		本國自積投資金額	末期匯出金額	被投公司本期末	本公司直接投資或間接投資之持股比例	本期末認列損失	期末帳面投資金額	截至本期末已投資額	止本期匯收投資	備註
							匯出	收回									
蘇州鈺緯醫療器械有限公司	醫療器械批發及進出口業務	\$ 6,501 (USD 200 仟元)	係由 100%持有之第三地區子公司 Diva Holding Inc.轉投資大陸公司	\$ -	-	\$ 6,501 (USD 200 仟元)	\$ -	\$ -	\$ 6,501 (USD 200 仟元)	(\$ 1,176) (RMB 234 仟元)	(\$ 1,176) (RMB 234 仟元)	100%	(\$ 1,176) (RMB 234 仟元)	\$ 5,220	\$ -	-	

本國期末累計自台灣匯出經核准	經濟部投資審議會	依陸經部投資審會規定
赴大陸地區投資金額	USD 200 仟元	陸赴大陸地區投資限額 (註 1)
\$6,501	\$1,036,688x60%	= \$622,013

註 1：係依據投審字第 09704604680 號出函規定按合併淨值之限額計算。

柒、財務狀況及財務績效之檢討分析與風險事項

一、財務狀況

國際財務報導準則-合併財務報告

單位：新台幣仟元

項目 \ 年度	104年度	103年度	差 異	
			金 額	%
流動資產	1,157,869	589,806	568,063	96.31
非流動資產	555,516	280,917	274,599	97.75
資產總額	1,713,385	870,723	842,662	96.78
流動負債	380,205	385,500	(5,295)	(1.37)
非流動負債	296,492	6,367	290,125	4,556.70
負債總額	676,697	391,867	284,830	72.69
股本	385,463	265,473	119,990	45.20
資本公積	458,544	58,864	399,680	678.99
保留盈餘	192,587	154,617	37,970	24.56
其他權益	92	(98)	190	(193.88)
非控制權益	2	-	2	-
權益總額	1,036,688	478,856	557,832	116.49
<p>茲將前後期變動比率達百分之二十以上，且變動金額達台幣一仟萬元以上者列示及說明如下：</p> <ol style="list-style-type: none"> 1. 資產增加：本年度較去年度增加，主係因本年度發行第二次可轉換公司債取得現金及為因應業務成長備貨增加所致。 2. 負債增加：本年度較去年度增加，主係因本年度發行第二次可轉換公司債及子公司新增借款所致。 3. 股本增加：本年度較去年度增加，主係因公司債轉換及盈餘、資本公積轉增資所致。 4. 資本公積增加：本年度較去年度增加，主係因發行第二次可轉換公司債及發行新股取得子公司所致。 5. 保留盈餘：本年度較去年度增加，係因本年度獲利成長所致。 				

資料來源：會計師查核簽證之財務報告

二、財務績效

(一) 最近二年度營業收入、營業純益及稅前純益重大變動之主要原因

國際財務報導準則-合併財務報告

單位：新台幣仟元

年 度 項 目	104年度	103年度	增(減)金額	變動比例(%)
營業收入淨額	1,343,550	935,579	407,971	43.61
營業成本	947,137	652,298	294,839	45.20
營業毛利	396,413	283,281	113,132	39.94
營業費用	272,138	162,153	109,985	67.83
營業淨益	124,275	121,128	3,147	2.60
營業外收入及支出	55,089	28,970	26,119	90.16
稅前利益	179,364	150,098	29,266	19.50
所得稅費用	29,050	25,945	3,105	11.97
本年度淨利	150,314	124,153	26,161	21.07
茲將前後期變動比率達百分之二十以上，且變動金額達台幣一仟萬元以上者列示及說明如下：				
1. 營業收入淨額、營業成本、營業毛利：本年度較去年度增加，主係受惠於醫療用顯示器及工業用顯示器之終端需求持續增加所致。				
2. 營業費用：本年度較去年度增加，主係營業收入增加連帶使得相關費用增加所致。				
3. 營業外收入及支出：本年度較去年度增加，主係因美金匯率升值，致兌換淨益增加所致。				
4. 本年度淨利：本年度較去年度增加，主係業績成長帶動營業毛利、營業淨益及美金匯率升值致營業外收入增加所致。				

資料來源：會計師查核簽證之財務報告

(二) 預期銷售數量與其依據，對公司未來財務業務之可能影響及因應計畫

- 1、對公司未來財務業務之可能影響：積極開發利基產品市場，除原有之各式高階醫療用顯示器、高階專業色彩應用顯示器及高階船用顯示器…等，配合新產品開發及市場之供需。依據本公司目前已有接單及客戶之未來營運狀況，應可維持持續成長之趨勢，其對財務業務發展有絕對的助益。
- 2、因應計畫：本公司將積極投入研發工作及延攬科技人才，除對公司的發展有絕對的助益外，亦藉由電腦化系統導入及生產動線改良、強化採購議價能力，提升各項效率，預計本公司未來年度之銷售額應可維持持續成長之趨勢。

三、現金流量

(一) 最近兩年度現金流量變動之分析

項 目 \ 年 度	104年度 (%)	103年度 (%)	變動比例 (%)
現金流量比率	49.32	2.03	2,329.56
現金流量允當比率	134.54	53.94	149.43
現金再投資比率	9.79	(7.53)	(230.01)
增減比例變動分析說明：			
1、現金流量比率：本年度較去年度增加，主係因本年度獲利較高，新增合併個體使得營業活動淨現金流量金額大幅提高所致。			
2、現金流量允當比率：本年度較去年度增加，主係因本年度取得子公司使得營業活動淨現金流量金額大幅提高所致。			
3、現金再投資比率：本年度較去年度增加，主係因本年度取得子公司使得營業活動淨現金流量金額大幅提高、流動資產增加所致。			

(二) 流動性不足之改善計畫

本公司最近兩年度營業活動之現金流量均為淨流入，並無流動性不足之情事。

(三) 未來一年現金流動性分析

單位：新台幣仟元

預計期初 現金餘額 (1)	預計營業活動 淨現金流入量 (2)	預計現金流 出量 (3)	預計現金剩 餘金額 (1) + (2) - (3)	現金不足之補救 措施	
				投資	理財
554,100	445,377	340,462	659,015	不適用	
未來一年度現金流量變動情形分析：					
1、營業活動：本公司預計未來一年度營業活動為淨現金流入，主係營業獲利所致。					
2、投資活動：配合市場及營運需求增加海外轉投資公司營運資金以及增設或改良設備。					
3、籌資活動：預計發放現金股利。					

四、最近年度重大資本支出對財務業務之影響：無。

五、最近年度轉投資政策、其獲利或虧損之主要原因、改善計畫及未來一年投資計畫

(一) 最近年度轉投資政策：配合本公司業務需要，以長期持有為主。

(二) 最近年度轉投資獲利或虧損之主要原因與其改善計畫

單位：新台幣及外幣仟元

轉投資公司	104年度認列 投資損益	投資政策	獲利或虧損之 主要原因	改善計畫
DIVA Laboratories U.S., LLC	(11,491) (USD 362)	就近服務客戶	未達經濟規模	開發新客戶
DIVA Laboratories GmbH	(7,026) (EUR 199)	就近服務客戶	未達經濟規模	開發新客戶
富動科技股份有限公司	(3,640)	拓展業務範圍	未達經濟規模	開發新客戶
全方位數位影像開發 股份有限公司	(2,086)	拓展業務範圍	未達經濟規模	開發新客戶及 新產品
Diva Capital Inc.	(1,321) (USD 42)	轉投資大陸地區	未達經濟規模	開發新客戶及 新產品

資料來源：會計師查核簽證之財務報告

(三) 未來一年投資計畫：未來一年本公司將評估營運需求，於必要時再進行海外投資。

六、風險事項之分析評估

(一) 利率、匯率變動、通貨膨脹情形對公司損益之影響及未來因應措施

單位：新台幣仟元

項 目	104年度		103年度	
	金 額	占營業收入比例	金 額	占營業收入比例
利 息 支 出	7,373	0.55	3,974	0.42
兌換 (損) 益	30,276	2.25	17,555	1.88

資料來源：會計師查核簽證之財務報告

1、利率變動情形對公司損益之影響及未來因應措施

(1) 對公司損益之影響：本公司本年度及去年度帳載利息支出占營業收入淨額比重皆低於1%，故利率變動對本公司損益之影響，尚屬有限。

(2) 因應措施：本公司未來將視金融利率變動適時調整資金運用情形，以降低利率變化對本公司損益之影響。

2、匯率變動情形對公司損益之影響及未來因應措施

(1) 對公司損益之影響：本公司本年度及去年度兌換損益占公司營業收入淨額比重分別為2.25%及1.88%，故匯率變動對本公司損益之影響非屬重大，惟本公司產品銷售以外銷為主，交易幣別主要以美元計價，故新台幣對美元之匯率變動對本公司之損益有一定程度之影響。

(2) 因應措施

A. 適度調整產品售價：隨時蒐集匯率變動之相關資料，注意其走勢變化，並提供給業務參考，可於報價時適度的調整產品售價，以穩定產品獲利。

B.從事遠期外匯避險：與銀行事先約定未來某特定日或某一期間之遠期外匯合約，於到期時按本金進行實質交割。遠期外匯避險係於訂約日時將未來應收、應付帳款之價格確定下來，到期時以遠匯價格交割本金，以達到避險之目的。

C.自然避險：經由經常性之進、銷貨款項目相互沖抵之結果，產生某種程度之自然避險（Natural Hedge），可降低匯率變動對營業損益之影響。

3、通貨膨脹情形對公司損益之影響及未來因應措施

A.對公司損益之影響：本公司並未因通貨膨脹而有重大影響損益之情形，且本公司隨時注意原物料市場價格之波動，與供應商及客戶保持良好之互動關係，交易會因應市場價格波動做機動調整，以消弭因通貨膨脹而產生重大影響損益之情形。

B.未來因應措施：本公司密切注意相關經濟環境變化及市場情勢變動，以避免遭受通貨膨脹對本公司損益之不利影響。

（二）從事高風險、高槓桿投資、資金貸與他人、背書保證及衍生性商品交易之政策、獲利或虧損之主要原因及未來因應措施

本公司一向秉持專注本業及務實精神經營事業，財務政策以穩健保守為原則，並無從事高風險、高槓桿投資，截至年報刊印日止，並無從事資金貸與他人及背書保證交易。本公司所從事之衍生性商品交易係為因應匯率波動所操作之遠期外匯交易及外幣選擇權，相關政策執行已遵照本公司所訂定之「取得或處分資產處理作業程序」相關規定辦理。本公司未來仍將持續專注於本業經營，若因業務需求或市場變化考量風險規避而從事相關作業時，將依本公司訂定之「取得或處分資產處理作業程序」、「資金貸與他人作業程序」及「背書保證作業程序」等相關規定辦理。

（三）未來研發計畫及預計投入之研發費用

1、未來研發項目

研 發 計 畫 名 稱
工業用顯示器
數位影像輸出用顯示器
專供電車使用之顯示器
大尺寸高解析度整合醫用顯示器
MRI 顯示器

本公司目前以利基型顯示器為主力商品，含醫療應用之Patient monitor、PACS、Modality、Endoscopic、Ultrasound、MRIIN-ROOM、船舶專用、工具機應用及鐵道運輸等，銷售策略仍以ODM為主，並以領先競爭對手之技術能力，結合PCAP、LED、高解析度之面板及觸控零組件，進入高門檻之船舶、運輸及軍用市場，並研發次世代之醫療產品，以提供更優質且高競爭力之產品予國際醫療大廠。未來之產品佈局策略：

A.持術深入放射診斷用醫療顯示器包含4M/6M/8M高解析診斷用顯示器。

B.進入車用顯示器市場，將持續投標大型公共建設顯示器標案。

C.拓展中國/中南美市場行銷Endoscope，PACS&Maritime等產品。

D.建立自有品牌Endoscope，PACS&Maritime等應用之顯示器，提升客戶

之信賴度及市場地位。

E.開發更多航空及航海等領域之顯示器應用。

2、本公司預計上述研發項目之研發經費為82,394仟元。

(四) 國內外重要政策及法律變動對公司財務業務之影響及因應措施

最近年度及截至年報刊印日止，本公司並未受到國內外重要政策及法律變動而對公司財務業務有重大影響之情形。本公司之日常營運除遵循國內外相關法令規範辦理與執行外，並隨時注意國內外政策發展及法規變動對公司營運之影響。

未來，本公司管理階層及專案小組亦隨時注意國內外政策發展及相關法令變動等資訊，必要時諮詢相關專家意見，並採取適當因應措施，以符合公司營運上之需要。

(五) 科技改變及產業變化對公司財務業務之影響及因應措施

為因應市場需求及科技成長改變所造成之衝擊，本公司除持續提升產品品質外，研發團隊亦積極開發新產品及新技術，以求在產品及技術方面能與世界大廠同步，以保有市場競爭力，故科技改變對本公司財務業務應無重大不利之影響。

(六) 企業形象改變對企業危機管理之影響及因應措施

本公司秉持誠信的經營原則及穩健踏實的精神，自成立以來即積極強化內部管理，提升品質及效率，加上本公司不斷引進更多優秀人才進入公司服務，厚植經營團隊實力，再將經營成果回饋股東及社會大眾，盡企業應有之社會責任，截至年報刊印日止並無企業形象改變而造成企業危機之情事發生。

(七) 進行併購之預期效益、可能風險及因應措施

本公司併購富動科技之預期效益為整合雙方現有技術、人才、產品等資源，為雙方都帶來更大的成長及獲利空間，進一步提昇雙方市場地位。

(八) 擴充廠房之預期效益、可能風險及因應措施

本公司最近年度及截至年報刊印日止並無擴充廠房之計畫。

(九) 進貨或銷貨集中所面臨之風險及因應措施

1、進貨集中風險及因應措施

本公司與原有主要供應商往來多年且維持良好合作關係，在與進貨廠商合作上應無進貨中斷之風險。另一方面靈活調整採購來源，將採購單分散至不同進貨廠商，以適度分散進貨來源，同時也積極尋求替代產品以及導入不同的設計方案，以維持自主性及靈活度，降低營運風險。

2、銷貨集中風險及因應措施

本公司主要為客戶研發及生產客製化之顯示器相關產品，銷貨對象遍及歐、美、日知名廠商。本公司擁有同業技術領先之優勢，客戶轉單其他供應商不易。再者，近年來本公司積極持續開發新客戶，故本公司並無銷貨集中之風險。

(十) 董事、監察人或持股超過百分之十之大股東，股權之大量移轉或更換對公司之影響、風險及因應措施

最近二年度及截至年報刊印日止，本公司董事、監察人或持股超過百分之十之大股東並無股權大量移轉或更換之情事。

(十一) 經營權之改變對公司之影響、風險及因應措施

最近二年度及截至年報刊印日止，本公司之經營權並無改變之情事。

(十二) 訴訟或非訟事件

1、公司最近二年度及截至年報刊印日止已判決確定或目前尚在繫屬中之訴訟、非訟或行政爭訟事件，其結果可能對股東權益或證券價格有重大影響者，應揭露其系爭事實、標的金額、訴訟開始日期、主要涉訟當事人及目前處理情形：無。

2、公司董事、監察人、總經理、實質負責人、持股比例超過百分之十之大股東及從屬公司，最近二年度及截至年報刊印日止已判決確定或目前尚在繫屬中之訴訟、非訟或行政爭訟事件，其結果可能對股東權益或證券價格有重大影響者：無。

3、公司董事、監察人、經理人及持股比例超過百分之十之大股東，最近二年度及截至年報刊印日止發生證券交易法第一百五十七條規定情事及公司目前辦理情形：無。

(十三) 其他重要風險及因應措施：無。

七、其他重要事項：無。

捌、特別記載事項

一、關係企業相關資料：

(一) 關係企業合併營業報告書

1. 關係企業組織圖：

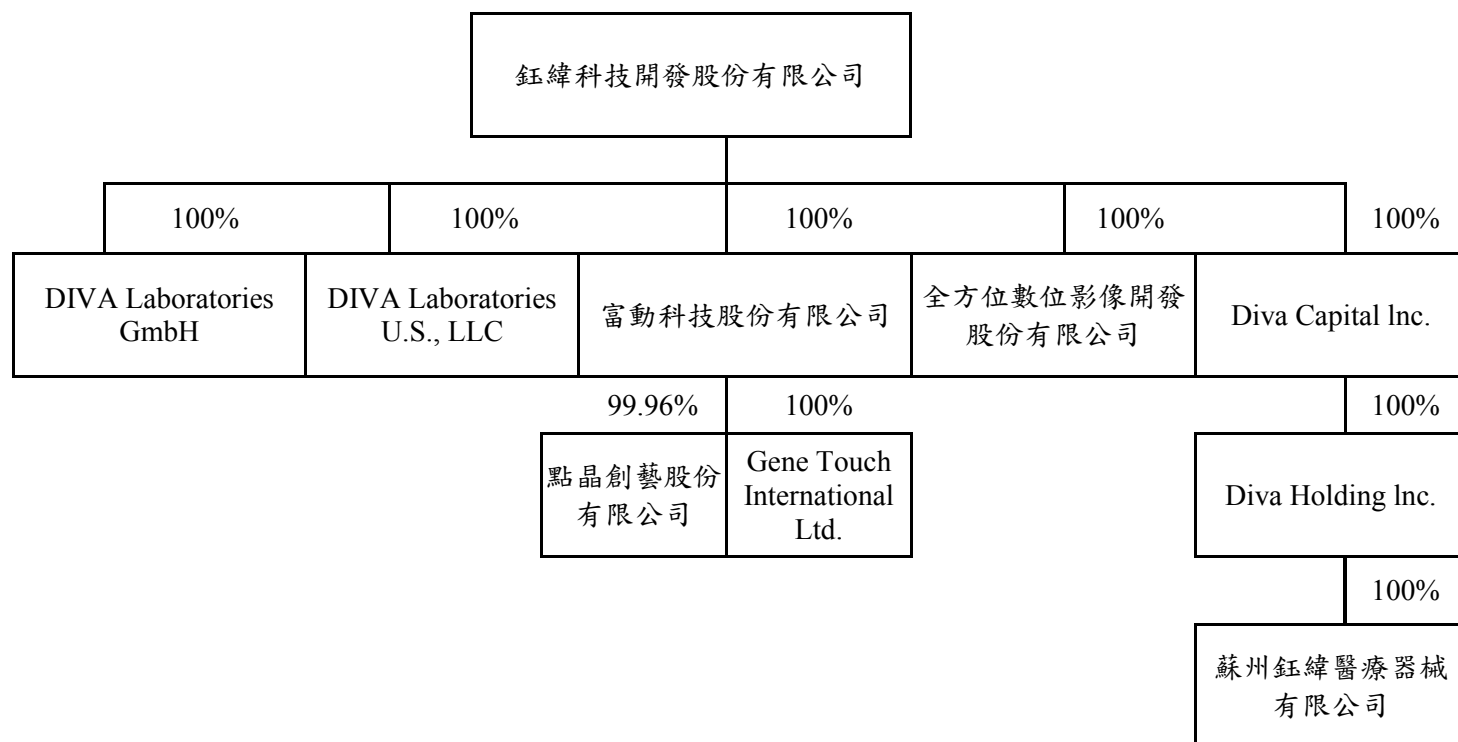

2. 關係企業基本資料：

104年12月31日；單位：新台幣及外幣仟元

企業名稱	設立日期	地址	實收資本額 (仟元)	主要營業或生產 項目
DIVA Laboratories U.S., LLC	102年8月19日	20 Trafalgar Square Ste 418 Nashua, N.H.03063, USA	27,640 (USD 900)	顯示器買賣
DIVA Laboratories GmbH	102年8月5日	Business-Park Raum E07,RomerstraBe39,78183 Hufingen, Germany	18,493 (EUR 484)	顯示器買賣
富動科技股份有限公司	98年5月11日	桃園市蘆竹區內溪路9號	115,000	電子產品製造
全方位數位影像開發 股份有限公司	102年1月22日	新北市中和區中山路2段351 號9樓之12	25,000	資訊軟體服務
Diva Capital Inc.	104年1月5日	Level 2, Lotemau Centre, Vaea Street, Apia, Samoa	6,455 (USD 210)	轉投資
點晶創藝股份有限公司	97年8月19日	桃園市蘆竹區長安路一段159 巷31號	5,000	電腦及事務性機 器設備批發業
Gene Touch International Ltd.	103年2月14日	4047 Long Beach Blvd., Long Beach, CA 90807, USA 562-424-4103	30 (USD 1)	海外存貨倉儲
Diva Holding Inc.	104年1月8日	Level 2, Lotemau Centre, Vaea Street, Apia, Samoa	6,301 (USD 205)	轉投資
蘇州鈺緯醫療器械有限公司	104年6月23日	蘇州工業園區東環路1508號 星東環商務大廈1幢402室	6,501 (USD 200)	醫療器械買賣及 進出口業務

3. 推定為有控制與從屬關係者，其相同股東資料：無。

4. 各關係企業董事、監察人及總經理之姓名及其對該企業之持股或出資情形

104年12月31日；單位：仟股

企業名稱	職稱	姓名或代表人	持有股份	
			股數	持股比例
DIVA Laboratories U.S., LLC	董事	鈺緯科技開發股份有限公司 代表人：陳國森	-	100%
DIVA Laboratories GmbH	董事	鈺緯科技開發股份有限公司 代表人：陳國森	-	100%
富動科技股份有限公司	董事	鈺緯科技開發股份有限公司 代表人：洪金柔	11,500	100%
全方位數位影像開發股份有限公司	董事	鈺緯科技開發股份有限公司 代表人：張重德	2,500	100%
Diva Capital Inc.	董事	鈺緯科技開發股份有限公司 代表人：陳國森	-	100%
點晶創藝股份有限公司	董事	富動科技股份有限公司 代表人：洪金柔	500	99.96
Gene Touch International Ltd.	董事	富動科技股份有限公司 代表人：洪金柔	-	100%
Diva Holding Inc.	董事	鈺緯科技開發股份有限公司 代表人：陳國森	-	100%
蘇州鈺緯醫療器械有限公司	董事	鈺緯科技開發股份有限公司 代表人：曾輝榮	-	100%

5. 各關係企業營運概況

104年12月31日；單位：新台幣仟元

企業名稱	資本額	資產總值	負債總值	淨值	營業收入	營業(損)益	稅後(損)益	每股盈餘(元) (稅後)
DIVA Laboratories U.S., LLC	27,640	2,148	189	1,959	819	(11,491)	(11,491)	不適用
DIVA Laboratories GmbH	18,493	7,702	5,410	2,292	9,082	(7,093)	(7,026)	不適用
富動科技股份有限公司	115,000	217,949	42,769	175,180	304,261	22,516	23,871	2.08
全方位數位影像開發股份有限公司	25,000	30,504	21,405	9,099	24,247	(683)	(660)	(0.26)
Diva Capital Inc.	6,455	5,398	-	5,398	-	(54)	(1,321)	不適用
點晶創藝股份有限公司	5,000	5,028	46	4,982	9,316	385	469	0.9
Gene Touch International Ltd.	30	33	1,778	(1,745)	-	(1,216)	(1,216)	不適用
Diva Holding Inc.	6,301	5,290	-	5,290	-	(90)	(1,267)	不適用
蘇州鈺緯醫療器械有限公司	6,501	17,305	12,085	5,220	2,410	(950)	(1,176)	不適用

(二) 關係企業合併財務報表：

本公司民國104年度（自104年1月1日至12月31日止）依「關係企業合併營業報告書關係企業合併財務報表及關係報告書編製準則」應納入編製關係企業合併財務報表之公司與依國際財務報導準則第10號應納入編製母子公司合併財務報告之公司均相同，且關係企業合併財務報告所應揭露相關資訊於前揭母子公司合併財務報表中均已揭露，爰不再另行編製關係企業合併財務報表。

(三) 關係報告書：不適用。

二、最近年度及截至年報刊印日止，私募有價證券辦理情形：無。

三、最近年度及截至年報刊印日止，子公司持有或處分本公司股票情形：無。

四、其他必要補充說明事項：

本公司於股票申請上櫃時，向櫃買中心承諾應辦理事項如下：

承諾於必要時得要求本公司委託經櫃買中心指定之會計師或機構，依櫃買中心指定之查核範圍進行外部專業檢查，並將檢查結果提交櫃買中心，且由本公司負擔相關費用。

玖、對股東權益或證券價格有重大影響事項

最近年度及截至年報刊印日止，發生證券交易法第三十六條第三項第二款所定對股東權益或證券價格有重大影響之事項：無。

鈺緯科技開發股份有限公司



董 事 長：陳國森



